PUBLISHER: COLUMBIA PUBLISHING CO. INC. THE SHUN PAO 中華郵政特准掛號立券總包寄送之報紙 SUNDAY MARCH 8, 1942

申報

中華民國叁拾壹年
叁月捌日 星期日
今日本報二大張
售國幣貳角伍分
第二萬四千四百二十二號
本館地址 上海漢口路三〇九號
電報掛號〇七八六
電話九三三八四 轉接各部辦事處
INCORPORATED DELAWARE U.S.A.

皮膚病特效新藥
康膚樂

上海四川路 太和大藥房發行

中國墾業銀行 謝啓

一昨敝行開業辱荷 同業先進各界碩彥 旣承 隆儀之寵錫復蒙 玉趾之親勞 厚誼深情不勝銘感惟招待不周諸多 慢謹布歉忱並伸謝悃諸維 垂鑒

中國墾業銀行謹啓 行址：江西路四五二號 電話：一四二〇四

盛大莊啓

收兌破爛鈔票 取費克己 代辦下列各地 蚌埠 南京 蕪湖 滙款 穩妥 迅速 省費

地址 漢口路浙江路西首六二五號 電話 九三二二九 九三二二八 九〇八五一

私立常州中學及文明中學聯合續招男女生

附告各校未畢業師範生 (年級)初高中及師範各級尚有餘額(報名及登記)即日起(免試)江蘇滬各遷校學生持有修業及格證件者(校址)靜安寺路斜橋弄七五號(膳宿)均備 附告●凡師範生因學校解散而未能畢業者得請求入學由無錫師範辦理畢業

上海婦女補習學校招生

全已上課 一百餘級 科目時間任憑選擇 備有宿舍可以寄宿 （第一校）華龍路五十四號 （第二校）白克路六三〇號

新亞日文專修學校招男女生

(宗旨)本校特聘中日籍名教師執教以養成優秀日文專才爲旨(班次)初·中·高及會話各班男女兼收(授課時間)每晚六時起(期限)每學期四閱月(學費)自十五元起尚有優待減費辦法(報名)即日起(開學)三月十六日(校址)白克路一八六號上公中學內 簡章備索

國內著名大學教授主辦 誠立補習學院 三十年度第三學季明日上課

初級高級日文班 教授日文 物理班 國立暨南大學物理系主任教授 尚有餘額入學從速 又本院特聘留日教 校址蒲石路六五五號(善鐘路東)

俞子英謝啓

日昨長男祥孚授室蒙 袁履登先生證婚辱荷 諸公高軒蒞止滿座生輝藻飾紛披隆儀寵錫惟是招待多疏感謝交并敬申謝悃統乞鑒原

毛文臣 倪瑪琍 結婚啓事

謹訂於國曆三月八日在滬舉行結婚禮 恭請王其培先生證婚時值非常一切從簡特此敬告諸親友卽希亮詧

●招請營業人材

某藥廠現需有經驗之營業員數人須在西藥界服務五年以上熟悉藥房或醫藥界確具營業能力志願應徵者請詳細書明過去經歷及成績目前西藥概況及希望酬報投函郵政信箱2113號合者洽期面談

招請卡車運輸貨物

本處招請車商每日裝運貨物於公共租界法租界及虹口閘北南市等處如各車商有意承運者請每日下午二時至三時來法租界天主堂街一號三樓萬豐行面洽

袁仰安律師代表滬豐麵包公司 滬豐成記麵包公司 推盤受盤聲明

茲據推盤人滬豐麵包公司代表霍承仙盧志英鄭哲臣記受盤人滬豐成記麵包公司呂祥記共同委稱推盤人在上海華德路二二六弄五〇號所設滬豐麵包公司及分設於公平路二二五號愚園路一四一五號之支店兩所現因無意營業願將所有廠基及本支店店基生財執照中西文牌號等一併出盤與受盤人滬豐成記麵包公司爲業自盤之後所有推盤人名下之人欠欠人由推盤人料理清楚此後受盤人成記之營業盈虧統由受盤人負責與推盤人無涉除訂立推受盤合同分執外並請代爲登報聲明等語前來據此合代聲明如上 事務所薩坡賽路三二六號 電話八〇七〇九號

俞從道律師代表王貽芳女士聲明與孫雋華君解除婚約啓事

茲據上開當事人來所委稱貽芳於中華民國廿九年五月五日由郭君等介紹與孫雋華君訂有婚約乃孫君不旋踵卽遠適異方音問殊鮮且雙方旨趣未能企洽爲避免將來不良結果計應予宣告解除此項婚約免致兩誤等語來所據此合代登報公告此後敝當事人王貽芳與孫雋華君之婚約宣告無效除分函孫君知照外合代登報聲明如上

勤仁行宣告結束啓事

啓者本行經股東會議決停止營業辦理結束特此登報啓事

中元號退保聲明

敝號自卽日起經理辭退內部改組所有以前以中元號名義代人擔保之保信或保單概作無效如欲繼續請求擔保者則務請隨帶原有保信或保單親自與敝號主人朱瑞麟君面洽並由朱君簽名蓋章方爲有效幸勿自誤特此聲明 法租界菜市路三百卅號中元號啓

大亞銀行召集新舊股東臨時會公告

本行定於三月廿二日下午二時在本行內召集新舊股東臨時會報告增資經過並選舉董事監察人至祈各股東屆時出席爲荷除函達外特再登報公告 董事會啓

屈臣氏汽水股份有限公司啓事

本公司出品之各種汽水自本年三月七日起批發定價如下
可口可樂每打國幣十元
各種甜水每打國幣六元兩角
大蘇打水每打國幣五元兩角
小蘇打水每打國幣四元六角
空瓶押櫃不在內

大漢生物化學製藥廠股份有限公司召開股東會公告

茲經三月一日第七屆常務董事會決議訂於中華民國卅一年四月五日下午二時在威海衛路六七四號中社召開第四屆股東會報告卅年份營業狀況決算帳略暨修改章程改選監察人屆期務希各股東准時蒞會與議除專函奉達外特此公告再自登報日起至開會日止暫停股票過戶 董事會啓 卅一年三月五日

張堰元記醃臘魚號店主何元良 李洪奎向各上行鄭重聲明

本號開設多年承蒙各上行信用殊深感幸現因內部整頓起見嗣後向各上行任何往來非經本人或憑信蓋章及如有借敝號名義概不負責除向各上行通知外特再登申新兩報聲明

全球華僑聯合總會啓事

本會近以工作繁忙原址不敷應用現遷於福州路二二一號五洲大樓五〇八號爲新會址照常辦公電話一〇五三八號並本會已承當局允許凡在滬之僑胞親友如欲向非律濱及新嘉坡方面人士通信者可將信件送交本會彙轉當局由飛機寄遞特此通告

上海市電器製造業同業公會緊要公告

逕啓者案奉日本當局非鐵金屬組合聯合會來函囑通告本會所屬各會員製造工廠計分「電器組」「電筒組」「電池組」「電泡組」「電線組」「小電珠組」「無線電組」「膠木電器組」每組推舉代表爲出席本月六日華中非鐵五金工業統制協會之負責人等由本會委就原有會員於本月五日召集上列各組同業集議業已各自推定代表參加一切秉公辦理以謀同業之聯絡求供之順利故凡經營上列各業之工廠而尚未加入本會爲會員者限於十天內前來辦理入會手續以便列入會冊逾此卽難呈補矣諸希公鑒

會址 愛多亞路成都路東浦東大樓四樓四二一號 電話 三七八〇三

入會期(三月八日起至三月十七日止)

上海市紙業同業公會緊急公告

本會奉當局令辦理洋紙移動准核簽證事宜茲規定凡欲移動白報紙(不論捲筒·原件·或已切成令·而尚未打件者均包括在內)白有光紙白道林紙白模造紙四種紙貨者應先向當局領取空白移動證自行塡就後送交本會審查核發本會證明書然後向當局申請簽證再向本會領取出棧證明書方可向各棧房出貨

各堆棧公鑒 本會茲奉令辦理白報紙·白有光紙·白道林紙·白模造紙四種紙貨移動審核簽證事宜如無當局移動證及本會出棧證明書者請勿放行如有持四項以外之紙貨棧單向各堆棧出貨如認有疑問時請囑持單人向本會接洽證明可也

福利公司

春季新時衣料

NEWEST FABRICS

春夏絲織衣料

本星期起。本公司將舉行春夏絲織衣料大展覽。其中一小部份衣料。現在大光明影戲院隔壁本公司轉角櫥窗內陳列。但大部份仍在三樓展覽。歡迎參觀。

春季毛織衣料

本公司同時備有大批春季全毛衣料。顏色旣極美觀。質料尤爲經着。本星期起與絲織衣料同在三樓展覽。歡迎參觀。

福利公司 大光明影戲院隔壁

新新公司 南貨部

特價

白油香腸 每斤七元六角

鴨肝香腸 每斤七元六角

中南廠出品

十兩裝味英 每聽卅三元半
118兩裝味英 每聽九元
18兩裝味英 每聽五元五角
十兩裝味豐 每聽二十四元
118兩裝味豐 每聽六元三角
18兩裝味豐 每聽四元

上海萬泰菸行開幕啓事

本行開設愛文義路卡德路口專營各國捲煙雪茄洋燭火柴肥皂等大宗批發業經籌備就緒茲定于本月八日正式開幕特此公告

上海市米麥雜糧油餅業同業公會會員 上海食油同業批發處 通告本市油條業油煎業炒貨業

本批發處爲供給上項各戶應用清油起見特自三月六日起指定本市各地區代理給油處實施分配各戶油量希每戶備函申報應用情況與地址並加蓋本店攤戶圖章持往就近各該地區給油處登錄經調查屬實後每天得向該處購買清油三市斤貨款悉依公佈價格繳付務各注意

▲各地區代理本處給油處牌號地址▼

區別	牌號	地址	牌號	地址	牌號	地址	牌號	地址
虹口	東盛	楊樹浦路一八六七	萬成元	平涼路五二六號	協盛昌	楊樹浦路九二一		
閘北	大同	天潼路八三六號	順裕	天潼路七五一號				
法租界	長德	法大馬路三三	集盛	普恩濟世路三元	源昌	甘世東路九號	新豐	平濟利路三九
公共租界	元大	新開路八五一號	大有昌	山海關路三〇五號	大有昌南號	福煦路三五〇號	和豐	武定路三五號
							昌記新	戈登路三三四
滬西	協昌鴻	海格路一〇九六號	德和興	極司非而路九〇				
南市	盛昌	方斜路一一七						
浦東	泰山	浦東東昌路	長德	浦東東昌路				

地球牌萬人油廠啓事

本廠出品地球牌萬人油主治內外各症品質優良功效宏大風行全球有口皆碑茲爲便利本埠各商號批購起見委托開源公司爲本埠總經理務希各寶號源源賜顧無任感荷

開源公司受地球牌萬人油廠委爲本埠總經理承通告

本公司承地球牌萬人油廠委爲本埠總經理如荷各大藥房公司商行賜顧請駕臨本公司營業部接洽無任歡迎

地址：外灘A字七號半 電話：一三八七〇號

同裕

包裝小表 火表 工料在內 負責保用 祇售九十元

奇異老牌螢光燈 專營批發零件配

電熨斗 五磅卅二元 四磅三十元

電灶 明式卅八元 暗式四十元

大筆型無畏電筒 連電六元五角

西門子檯燈 特價二十四元

綠橫檯燈 雙叉四十五元 單叉三十五元

總行 法租界愛多亞路六二五號維爾蒙路西首 電話八六五八八

南行 方浜路二九號小東門口景福銀樓原址 南市電話七六五八

得妙賴此

三十分鐘即可見効

◎最新發明的罨法濕布藥

◎立刻止疼消腫自療速癒

感冒·肺炎·咽喉雜症·外傷 浮腫·中耳炎·關節疼·立癒

D.172

上海糖商合作營業處通告（爲改訂甲種零售商門售價格）

茲爲調劑食糖平衡價格特遵照當局意旨予以改訂如下自即日起實行此項價格以後每十日訂正公佈一次各零售商應按照公定價格發售不得任意抬高或減少衡器及攙雜等情希各一體遵照

糖名	軍票（天平秤每斤）	法幣
粗砂	六角八分	三元〇三分
原來棉白	六角七分八	三元〇二分
B嘜	六角八分	三元〇三分
DY嘜	六角七分八	三元〇二分
HX嘜	六角七分六	三元〇一分

糖名	軍票（天平秤每斤）	法幣
HM嘜	六角五分六	一元九角二分
荷赤	六角三分六	一元八角三分
香港冰花青	六角三分六	一元八角三分
泗水青	五角八分六	一元六角一分
生砂	六角三分六	一元八角三分

瑞潤顏料號臨時辦事處

暫設愛多亞路大滬飯店經理室內·電話八四〇二〇

羅賓漢
香醇馥郁 烟中傑品
各處均售

日增援加緊包圍
萬隆將成決戰場
爪哇東部日軍迫近泗水
荷印守軍展開猛烈反攻

▲東京七日同盟社電 「朝日新聞」爪哇戰地記者來電稱、日軍戰車隊已於本月五日午後三時、開到萬隆一帶平原、爪哇東部日軍亦已於本月四日開到泗水之北、

▲西貢七日海通電 昨夜協約國方面來訊稱、日軍已開始總攻萬隆、萬隆爲爪哇第四大城、有居民一七·〇〇〇人、並爲協約國總司令部所在地、巴達維亞失陷後、荷印即遷都於此、又訊、日軍佔領巴達維亞後、已佔有沿爪哇北岸長一千公里廣五十至七十公里之一帶平原、協約國已不復能使用北部之鐵路、今所存者僅爲南岸自萬隆至泗水一綫云、

▲萬隆六日哈瓦斯社電 荷印總司令部頃發表戰報稱、「我軍業自巴達維亞撤退、局勢嚴重、但未絕望、爪哇西部沿海若干要點、尤其是卓爪加達已陷落日軍手中、又因日軍員額衆多、制空權完全操諸日方之故、我軍常遭日機猛烈轟炸、數日以來、我軍未能稍獲休息、前綫砲聲隆隆、 清晰可聞云、此外官方「爪哇西部現已爲日軍佔領一大部份、該地荷軍已撤至他處矣」云、

▲東京七日同盟社電 爪哇日軍昨晨從北面進迫荷印臨時首府萬隆、進抵相近萬隆之某地、而該地西面亦有日軍迫近、刻正準備作最後之攻擊、據日軍戰地來電、 在爪哇西岸登陸之日軍從巴達維亞南攻、與來自中部海岸之日軍部隊完成對萬隆之包圍、 現萬隆已在日軍包圍幾數公里之內、在中部海岸登陸之日軍、迅佔加列茄蒂克飛機場後、得坦克車之助、向西南進攻、於三月四日越山脈進抵距萬隆僅五公里處、同時、在爪哇東岸登陸之日軍、 迂迴攻佔海軍根據地泗水迤西之各要點後、現已包圍泗水、

▲萬隆七日路透社電 荷屬東印度首府巴達維亞失守消息、昨夜已由此間當局宣布、日軍在爪哇進展之嚴重性、雖屬無可諱言、但此間相信、爪哇島爭奪戰之主力戰尚未展開、此戰勝負將決於萬隆一帶、爪哇東部荷蘭軍正分小隊猛烈反攻、冀延緩日軍進展、戰局瞬息萬變、可謂已形成混戰之局、中部沙萬方面局勢殆無變化、日軍仍在利用潛入戰術、日方空軍不絕活動、使聯軍作戰大受打擊、自星期四以來、萬隆幾在長期空襲警報中、據路透特派員昨日所獲印象、爪哇戰局瞬將達最高潮、日軍援兵源源登陸、無論兵力與配備又已取得壓倒的優勢、空中實際上亦已成日機世界、荷蘭軍反攻、原擬先發制人、消滅日軍攻勢已告失敗、就爪哇方面兵力而論、陣地防禦戰、已不可能、唯一倖勝希望、厥在冒險反攻、現已大受打擊、即欲改編亦甚困難、日軍知之、乃以全力進攻、爪哇東北海岸一大平原、長六百英里、深約三十五英里、日軍已長驅直入、現且猛擊萬隆四週之防禦工事、萬隆原爲聯軍總司令部所在地、荷印政府亦自巴達維亞遷至此處、一夜之間、已成爲最前綫之一都市矣、局勢雖屬混亂、但日軍對於萬隆、無疑的在採取包抄行動、兩日以來、 萬隆方面空襲警報不絕於耳、當局昨乃宣布、長期警戒、苟非大隊日機眞已迫近、則不復發生警報、以免徒自紛擾、星期四夜、此間初次實行百分之百之燈火管制、各旅館中、食物置於長桌、由各人自行取食、空氣之中、焦紙氣充斥、蓋政府機關及各商家在焚燬文據也、據此間當局披露、 爪哇能否久守、全靠增援、援兵原定二月下半月可到、現既未開到、此後則更孤立無援矣、

缺乏空軍影響戰局

▲墨爾鉢六日合衆社電 美國海空軍之戰績、已使日軍進擊爪哇之行動、延緩達一週之久、直至上週美國轟炸機隊因缺乏驅逐機隊之保護、始自爪哇撤退、記者離爪哇赴澳時、 日軍正積極準備迅速完成征服荷蘭領土之計劃、以供集中力量窺澳、上週美國轟炸機在塲上被擊毀多架、因增援之驅逐機隊未能如期到達目的地故也、爪哇處境之困難與馬來同、記者離境時、島上尚有英皇家空軍及美籍飛行員若干人、惟彼等無機可資作戰、且因無援軍開到、以致無以爲繼、彼等不但缺乏驅逐機之保護、即高射部隊之保護亦有所不當、

戰局轉變倫敦震動

▲瑞典京城七日海通社電 據瑞典息、英國人民雖於上星期中已預料爪哇戰事之不利、但巴達維亞迅速之陷落、實使倫敦爲之震驚、巴達維亞陷落之速、殊出意外、因此爪哇其他戰事中心亦將被佔領、倫敦軍事專家認日軍完全佔領荷印後、即將注其目光於澳洲及印度、日軍此後之動向、爲英國報紙討論之中心、如「每日電聞報」指出最近英軍之增援錫蘭、信日軍於佔領安德門島及尼古巴島後、將進犯錫蘭、該報更指出可倫坡及德林可馬里港在軍事上之重要性、並信達爾文港及薩莫亞島有被攻之可能、以威脅北美洲之航綫、

華維爾將軍兼任印總督府行政員
勒克瑙民軍動員

▲倫敦七日路透社電 此間官方昨日宣布、印度方面總司令華維爾將軍已被委兼任印度總督府行政委員會委員、以繼哈來將軍、

▲西貢七日海通社電 據新德里昨日傳來消息稱、英國軍事當局鑒於東印度之緊張局勢、現已下令動員勒克瑙之民軍、合衆部宣佈緊急狀態、旁遮普省並已斥資八百萬盧比、建築防空壕、

蝶霜
潤膚美顏 久著盛名 行銷國內外 始終奪佔市場首席地位。
雪花之王
家庭工業社出品

印度人士切望自治

▲倫敦六日專電 「泰晤士報」新德里電訊稱、最近英政府宣布不久對印度將有新決定之消息、使印度人士切望印度問題可得多少具體之解決、印度各派對抵抗軸心國家一致主張極爲堅定、惟以爲此種抵抗與自身解放之奮鬥、有連帶關係、現國民大會已不主張純然根據一派組織國民政府、一般意見頗擬設一戰事期間之臨時政府、融合佛回二派、按此辦法、各派在政府內之代表比較力量、不必由英政府決定非英政府方面應表示何種治權願予放棄、倘英政府能開誠表示、則印人方面亦不致極端反對、政府中國防部長一席、仍由英人充任、惟其他各部則應予印人、據各方面觀察、此種臨時政府如能組織成立而眞正代表各派、則現有憲法雖不加以修改、印人對內對外即可獲得實權、蓋一方面英政府印緬事務部監察印度之權力、將逐漸減少、同時此臨時政府在大英帝國間及國際間將代表印度發言、並參加同盟國作戰及議和之各種會議、由此方法、臨時政府即可爲直接達到事實上的自治領之途徑云、

▲雪梨六日哈瓦斯社電 澳洲聯邦內閣總理寇丁頃向報界談稱、馬來澳軍司令裴納特將軍、已自新加坡安全返抵澳洲、途中頗爲勞頓、一俟養息數日、即當出任新職云、

▲雪梨六日路透社電 前馬來亞澳軍司令裴納特在雪梨先鋒晨報撰一文、說明馬來亞戰役之經過、據稱、澳軍已證明彼等之能力、實勝於日軍、直至日軍最後以壓倒之勢、向新加坡進攻之期爲止、澳軍苟非其他陣地動搖、或被敵包圍不得不施行突圍時、絕不放棄寸土尺地、由英國開至之一部分部隊、並未在馬來亞境內作戰、同時久經苦戰之印軍、業已疲憊不堪、無法阻止日本之側擊、因此澳軍乃被迫後退、遂一一放棄各陣地、退出新加坡之澳軍經重整後共達七營、當局以星島西北部交由澳軍防守、但該部並無備就之陣地、且以如彼之小部軍力、無法據守如彼廣闊之防綫、日本飛機除遭高射砲轟擊外、未遇任何抵抗、當澳軍正忙於建造大砲機槍陣地之際、日機即轟炸及掃射我軍、日軍所掃就之地圖、其後會被我方所俘獲、澳軍之每一砲位機槍、均歷歷在內、日方遂開砲轟毀我全部探照燈、日機於黑暗中全力進攻、掩護登陸部隊、澳軍兩翼之部隊復行撤退、據守另一新陣地、直至宣佈投降之時迄未後退云、

聯軍在緬甸準備展開反攻
華軍由陳誠任指揮
日同盟社所獲消息

▲香港七日同盟社電 刻在重慶舉行之軍事會議、已決定在緬甸展開大規模之積極反攻、並派陳誠將軍接替蔣介石將軍、以統率緬境渝軍、而由仰光區英軍予以合作、另有軍隊將駐瓦城以南沿仰光至瓦城之鐵路一帶、以圖攻擊日軍後方、並威脅泰國北陲

聯軍方面航空母艦
遭日機襲擊
一沉一重創

▲東京七日海通社電 日軍大本營今晚文告稱、日本海上飛機於二月二十七日開始泗水海戰之前、會襲擊敵航空母艦一艘、連中六彈、艦上之飛機三十架起火、二月二十一日、日海上飛機在新幾內亞之東北、重創敵航空母艦一艘、嗣日軍飛行偵查員查明該艦已沉沒、當即攝影爲證、該艦爲中型之航空母艦、一切構造、均屬新式云、

愛美西施
主治
姙娠嘔吐 服法詳說明書 當時見效
乳水不足 晨晚各服十粒 翌日見效
月經不調 晨晚各服四粒 當月見效
婦女衰弱 晨晚各服三粒 健美駐顏
天平藥廠出品·藥房公司均售

寶青春
富含惟他命乙之新營養
開胃強身·家常補品·
如患 消化不良·營養不足·脚氣·浮腫·乳兒·便秘·面疱·惡阻·壞血病·肋膜炎·腹膜炎·尿症·體虛·早老·產婦·乳汁稀少·宜即服用本品
老牌酵母製劑 唯一胃腸良藥
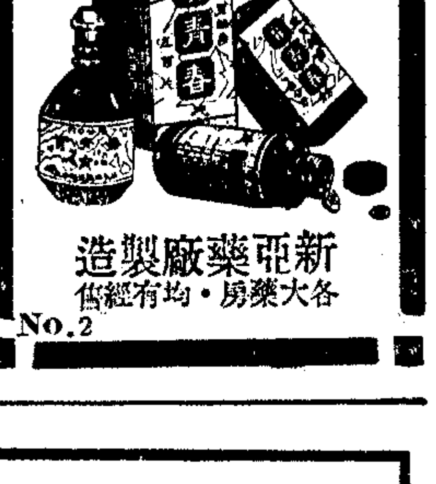
新亞藥廠製造 各大藥房均有經售
No.2

緬甸臥佛

緬甸是馳名世界的一個佛國，世人皆憧憬着仰光大金塔的偉麗莊嚴，可是切莫忽略了勃固的大佛。勃固（Pegu或譯作勃臥）距離仰光不遠，這座大佛是一尊臥佛，身軀實在龐大，大約有一百五十呎長，從仰光去曼德里途中必定可以看到。試看這圖中的一個人，站在大佛的手掌心裏，眞有「渺乎其小也」之感。

武田牌

疥癬特效藥
灑爾膚
疥瘡頑癬濕毒等皮膚症立刻奏效
武田大藥廠
各大藥房均有代售

阿拉斯加築路動機
係出於軍事性質
加拿大總理宣稱

▲哇太華七日路透社電 加拿大總理麥根齊金昨在衆議院宣稱、阿拉斯加公路、即自美國經由加拿大以達阿拉斯加一項汽車路、即日開工築造、造路動機完全出於軍事性質、

印度司法部長電孫科致敬

▲新德里七日路透社電 印度司法部長賓友爵士、昨電孫科致敬、

英大使薛穆呈遞國書

▲重慶七日電 英國新任駐華大使薛穆爵士率同隨員人員於七日上午十一時半呈遞國書、禮節甚爲隆重、

嶺南大學校長李應霖抵渝

▲重慶七日電 嶺南大學校長李應霖頃抵渝、向當局請示該校內遷問題、

怒山上的栗栗人（下）

這樣的一個大讌會照例是要有跳舞歌唱來助興。沒有歌舞，酒肉都要減色不少。在早飯以後大約九十點鐘，開始預備，煮肉，抬酒，到一個山間廣塲上，陽光照耀着每個興奮的臉，姑娘們更是着上新衣飾。主持烹調的是酋長的或村長的大婦，同時她也是司酒。自然另有若干婦女在幫忙。大約在午後一二時開始傳酒，遞酒。漸漸有了歌聲，笑聲，歡呼聲。自然的，也是耐不住的便站成一個圈子，男的女的，牽起手來，脚步移動了，於是跳舞起首，是自左向右轉去，手牽手，一個圈。有時用有名的蘆笙來助舞，而拍子則是用脚踩在地上，一起一落，隨着蘆笙的一揚一抑。跳舞時並不捨去了酒，這酒是由圈外人遞到舞者的嘴上，一口一口的喂飲，不飲的便是在唱了。大約到了入暮，肉煮好了，或是烤熟了，便輪流的走出舞圈去吃，三五人坐在一堆，仍是用酒來下肉，吃了又去跳，不知覺的，等到被此看不見臉時，便升起幾堆火。這舞圈便以火爲中心，而圍着跳，火光融融，照着紅爛爛的臉，一起一落的身軀。

然而這讌會僅止於吃喝唱跳麼？不然的。土著姑娘有圓大的眸子，笑迷迷的面龐，唱着迷人的調子。栗栗小伙子不是塊石頭，那能不有動於中？栗栗小伙子開始感覺應當「反攻」了。於是丟眼色，拋出惹人疼的句子，自己也哈哈的快活得忍不住的大笑了。火光照着一口白牙，唱，調笑，忘記了一切。忽然，這一對從舞圈上失去了。他們悄悄的溜出人羣以外。這時，四山寂然，滿天星斗，於是他們便沉淪在這黑色之中。歌聲，脚拍聲，笑聲，歡呼聲仍然在光圈裏繼續着。年老的人開始打盹，小孩子也在母親懷裏，傍着火堆，睡着了。但是青年們仍然在狂舞，直等到太陽爬上了山頭，野草上的露珠漸漸的乾去，人們才四散回家。

這塲讌會之後，人們總會接到幾個「來，請吃喜酒」的通知。那個首先擊中野物的人得了頭，把肉吃完，洗淨了，便把頭骨掛在屋裏，作爲「成績紀錄」。在好獵手的屋裏，我們可以看到數十個獸頭。一排一排陳列着。

五

深山大箐之中最可自豪的是有用不盡的木材。這從栗栗們住屋的建築材料上可以看出。房子是用粗大的樹幹橫着自地往上壘砌而成，四牆均是如此。只挖一二個小孔，作爲窗子。房頂是拱起，兩端望去作「人」字形，也是用木幹搭成。這種房子俗名「木楞子房」。相當的長大，一所房子可以住三四家，每家以火塘爲標準，一家一個火塘。但在瀾滄江與怒江下游則是用竹篾跟木幹合築，大約那一帶的木料不如上游之豐富。

在高山上住，雖在夏天，一到夜間仍是很冷。所以栗栗的火塘通年的在燃燒着。他們的活動是在春夏秋三季。到了冬天，大雪封山，除非必不得已是不離家門的。一冬的糧食用品要在冬季以前預備好。在冬夜，當雪滿萋山，狂風如吼，正是老人們坐在火塘邊給小孩子們講故事，說神話的時候，就這樣，栗栗的智慧一代代的傳下去。他們的故事，歌謠很多，而且極饒趣味，容後再述。（完）

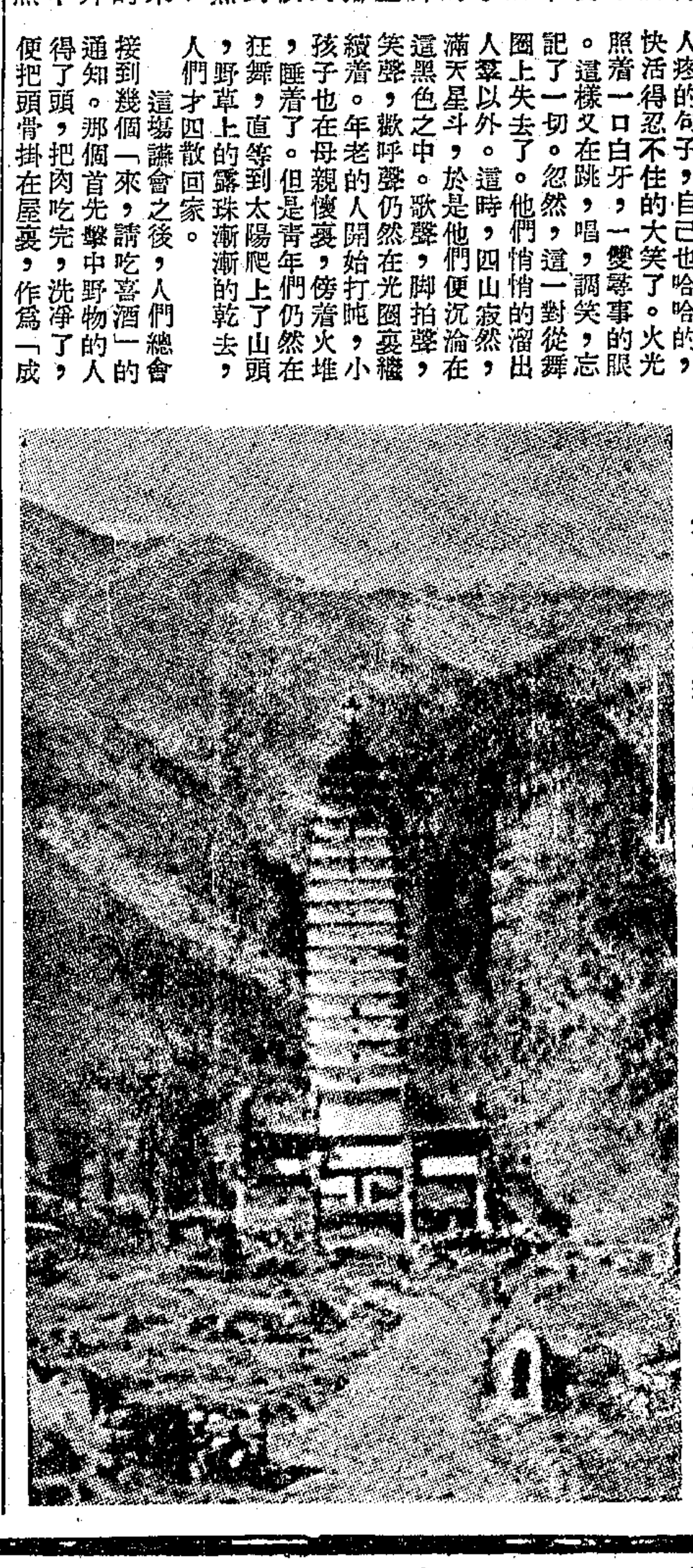

雲南大理山麓下之十六層古塔

中英菓子鹽
衛生署成藥許可証第八一六號
早晨服一杯四季健康
開胃 清血 平肝 醒腦
消積 潤腸 利氣 怡神
中英大藥房製造
電話購貨
總公司 九七一八一四
霞飛路支店 七七一〇四
靜安寺路支店 三九九〇五

美國務院宣布
派代表團赴印
協助開發資源便利作戰
業已徵得印度政府同意

▲華盛頓六日電 國務院今日正式宣佈、派遣工業代表團赴印、其全文如次、「吾人加速開發印度資源、以爲遠東及近東同盟國軍需補給根據地一事、已因太平洋軍事形勢之發展而益增其需要、美國政府特徵詢印度政府意見、是否贊同美國派遣工業代表團赴印、藉以考察美國對於開發印度資源所能昇予之努力、印度政府現已表示同意、美國因決定儘速促其實現、該團人選最近期內即可發表、美印雙方均熱誠希望此次美印合作之步驟、對於同盟國之勝利能有所貢獻、」「芝加哥太陽報」昨日載稱、美國前助理國務卿葛賴弟將爲該團團長、其他團員包括專家何靈頓、及汽車工程師貝斯特二氏、

▲華盛頓六日路透社電 陸軍部宣佈、美國代表團將盡可能早日赴印、亞洲東南部之軍事形勢、使印度之資源有開發之必要、同時使美國有利用印度爲其近東與遠東軍事基地之必要、印政府對此事已表示同意、美印政府希望此舉、可使美印聯繫更爲密切、

▲瑞典京城七日海通社電 英新生產大臣烈德爾頓昨對報界發表關於北非之情形、渠稱、英國防守埃及之機會現比里比亞戰役開始時尤佳、沙漠戰爭之經驗、英軍所得甚多、英國在近東之戰事、須視能否保障紅海及波斯灣之生命綫不被敵人之攻擊、因此爲由英美運軍火供給近東英軍之唯一路綫、伊朗之鐵道已有改進、故運蘇軍火亦漸多、關於其新職務、烈氏稱現不能有所表示云、

英飛機工廠移地下工作

▲倫敦七日專電 英國若干最大航空工廠、已移至地下九十英尺工作、完全可避免空襲之損害、

美財長提出徵稅計劃

▲華盛頓六日電 美財長摩根索昨將徵稅詳細計劃、提交國會、同該計劃美國明年會計年度將增新稅幾達一百萬萬美金、摩氏對國會表示、「此項新稅爲數頗鉅、對於美國每個家庭均將發生影響、但今日從無廉價之戰爭、無論戰費龐大至何種程度、戰勝者總較戰敗者便宜一百萬倍、就此項新稅數字而論、已超過一九四一年以前美國任何一年全部稅額之總數、該計劃提議將大多數個人所得稅增加一倍、有若干所得稅由雇主方面直接交納、其他公司稅·遺產稅·及現行十五項稅收均予提高、社會保險稅亦大爲增加、此其用意、不僅有助於戰費之籌措、抑且在此日用品供給日漸收縮之際、吸收大量游資、亦可遏制通貨膨脹、「紐約時報」昨日撰文稱美國早已料及如此龐大之徵稅、吾人必準備接受之、

南非增稅

▲瑞典京城七日海通社電 來年度之南非政府賦稅、在各方面均已增加、以金礦稅而言、將不改變、但其特稅則將淨盈之百分十六增爲二十、特別商務稅每年所收可比往年多四百萬鎊、金稅可增收一·四六〇·〇〇〇鎊、去年之黃金出產、造成一新紀錄、值一二〇·〇〇〇·〇〇〇鎊、前二年之出產僅爲四五·五〇〇·〇〇〇鎊、去年之全部國庫收入、爲七九·五〇〇·〇〇〇鎊、本年可達八八·〇〇〇·〇〇〇鎊、去年之軍費共七二·〇〇〇·〇〇〇鎊、其中半數係來自稅收、本年之國防費共八千萬鎊、去年入口貨達一萬萬鎊、前年爲九千六百萬鎊、去年之黃金及羊毛出口、分別爲三一·〇〇〇·〇〇〇鎊及二八·〇〇〇·〇〇〇鎊、南非之由美國輸入者 佔第一位、數達三八·〇〇〇·〇〇〇鎊、由英輸入者則僅爲三千萬鎊、

英政府頒布國防新條例
防軍實行摩托化

▲倫敦六日路透社電 勞工部與國民服役部宣佈、英本部倘被敵入侵、則政府即將動員民衆力量、授權各區之行政負責長官得與軍事當局諮商後、宣佈其管轄區爲作戰區、以便徵召任何人民服役、或迫其加入海陸空軍及政府各部門服役、至應將服役者所得之酬勞、不得低於普通之報酬、上述條例之公佈、僅屬戒備性質、須待敵軍入侵或形勢極爲迫切時、始付實施、惟對軍警及各作戰機構之人員不適用、違反該條例者、得處以十年以下之有期徒刑、或科以五百鎊以下之罰鍰、或徒刑與罰鍰並施、作戰區域之守土長官有權逮捕違反條規者或有違反嫌疑者、事前不必加以勘訪、

▲瑞典京城七日海通社電 據倫敦消息、英國防衛團大部分已實行摩托化、英國民衆及報界均熱烈歡迎、

埃及前陸軍總監馬理斯開釋

▲開羅六日哈瓦斯社電 前任埃及陸軍總監馬理斯將軍、去年六月企圖乘坐飛機出國、經當局逮捕入獄、新任內閣總理那哈斯、頃下令予以釋放、

馬頭 老牌
M.P.SAN & CO. TRADE MARK
馬寶山餅乾公司
本公司貨品本外埠各大公司辦館及茶食糖果店均有代售

（五號聽福祿壽餅乾）

●南京路四川路口●
惠羅公司
繼續出清餘剩存貨
特價賤賣至十四日星期六下午一時
▲各部餘剩貨品一例再度狂削◉最後出清良機莫失幸勿錯過▼

如何是活躍的元素　人造自來血補藥補針補片　能够補神經，健細胞，亢進全身機能，增進興奮，激發活力
如何是生命的源泉　人造自來血補藥補針補片　能够產生新血，調節內分泌，旺盛同化作用，增進異化作用
如何是康强的根基　人造自來血補藥補針補片　能够輔助消化，促進食慾，增加體力，强化筋骨，潤澤肌膚
如何是延年的寶鑰　人造自來血補藥補針補片　能够增加營養，改善體質，添生新的精力，補充一切虧損。
「人造自來血」爲最完善之補劑　有百利而無一弊服者莫不滿意
人造自來血主治：神經衰弱，貧血虧損，易感疲勞，營養不良，腦力衰退，產後不能復元等。
五洲藥廠出品・五洲大藥房總發行
B.22

德準備在東綫發動春季攻勢
戰事臨生死關頭　不恤作孤注一擲

▲倫敦六日電　「泰晤士報」駐瑞典京城記者著文稱、德國現正集中全力、準備春季攻勢、據最近由德返國之芬蘭日報編輯稱、「德人均深知今春對蘇之攻勢、爲德國生死關頭、德人已傾其賭本、作孤注之一擲、其進攻之準備、誠屬龐大可驚云、

蘇軍猛攻奧萊爾前線
德稱已被擊退

▲莫斯科七日路透社電　蘇方中午公報稱、三月六日夜間、蘇軍在前綫數區、對德軍續取攻勢行動、

▲柏林七日海通社電　東線奧萊爾・寇斯克・卡科夫以東之德軍、數日來擊退蘇軍、加以重創、蘇軍先以砲隊猛轟、然後向德軍陣地進攻、但遭德軍還擊、傷亡甚衆云、

土耳其將闡明外交政策
美新使呈遞國書　蘇大使返國述職

▲斯丹埠六日哈瓦斯社電　土耳其議會定於本月十五日開會、屆時內閣總理　當就現行外交政策、有所說明、查自議會休會迄今、國內外已不斷發生種種事故、其中以德國駐土大使巴本遇刺案、尤爲重要、該案調查結果、已知刺客爲外國所雇用、此外、土耳其商船數艘、雖處中立地位、仍在海面被擊沉一事、亦爲極可注意之問題、此間一般人因此對於總理在議會中所當發表之演說、極爲重視、

▲土京六日哈瓦斯社電　新任美國駐土大使史丹哈特（前任駐蘇聯大使）本日抵此、即將向伊斯美總統呈遞國書、

▲土京六日哈瓦斯社電　蘇聯駐土大使維諾格拉杜夫、本日離此、返國述職、當將蘇土兩國關係最近發展情形、報告政府當局、

因謀刺巴本案蘇領署被搜查

▲斯丹埠六日哈瓦斯社電　關於德國駐土大使巴本險遭暗殺一事、土國秘密警察、四出偵查、甚爲活躍、蘇聯僑民住宅被搜查者、已逾一百餘所、盛傳蘇聯總領事館、亦被搜查、此外、又傳從犯數人、已逃入蘇聯領館、蘇聯總領事以領事官享有外交官特權、拒不將從犯引渡與土國警察局、

英美船隻損失重大
柏林方面宣稱本年逾百萬噸

▲柏林七日海通社電　此間負責人士稱、德國潛艇及飛機、於今年擊沉敵方船舶已逾一・〇〇〇・〇〇〇噸、而受創之船舶尚未計入、二月份即有敵船四十餘艘受重創云、日義兩國亦擊沉敵船甚多、義國不僅在地中海擊沉敵船、美國海岸附近亦有義國潛艇活動、英美於一二月份、在太平洋方面亦損失船舶甚多、估計約五〇〇・〇〇〇噸、

▲柏林六日哈瓦斯電　德軍總司令部本日發表公報、分述各路戰況如次、㊀我潛水艇隊又在北美及中美沿海附近擊沉敵艦十二艘、總噸位八二・五〇〇噸、其中五艘爲巨型油船、㊁我方在大西洋海戰中、用魚雷擊沉美國巨型驅逐艦一艘、另有二艘受創、㊂北非方面我空軍一隊、轟炸埃及富卡及達巴兩處附近之英方空軍根據地與鐵路綫、㊃馬爾泰方面、敵軍飛行港設備及潛水艇根據地、被我重炸彈擊中云、

▲瑪德里七日海通社電　據此間昨夜所接消息稱、昨有英驅逐艦及潛艇各一艘、受創甚重、駛抵直布羅陀港、船中均載有傷亡船員、據悉上述二艦均係在地中海被軸心國飛機炸毀云

法國內長視察北非

▲法屬亞爾熱里亞都哥城六日哈瓦斯社電　法國內政部長畢旭與總督夏得爾於昨日午後來此視察、民衆麕集車站、向之歡呼致敬、

法誤國案秘密審訊
歷時之長前所未有

▲里翁六日哈瓦斯社電　里翁最高法院本日開秘密庭、審訊誤國案各要人、歷時之長爲開訊以來所未有、各報記者均未許到庭旁聽、直至午後六時始行退庭、各該要人當即釋回波拉案堡壘收押、並定於本月十日賡續審訊、

▲里翁七日海通社電　據哈瓦斯消息、昨日秘密審詢係偵查法國參謀本部代表・國防部長・及前外長麗萊在一九三九年八月二十三日所舉行之會談內容、

奶粉來源斷絕！
請用鈣奶生
科學豆奶粉
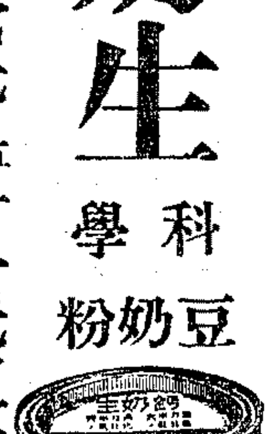
試用裝六角　一磅七元　五磅卅一元五角
批發電話三四五四四

★★★身份証拍得最好
王開照相館　南京路三七八號（山西路東）電話九一二四五

嗚謝淋病聖手
鄙患老淋病時好時發八年手足筋骨痠痛又內子患帶下濁經無效幸太古洋行唐文君介紹蒙惠臣氏醫師德國科學療法兩旬痊愈至今一年毫無復發特此鳴謝用惠臣氏德國博士廣州方便醫院大同醫學大學主任花柳科婦科遺精狐臭▲惠臣氏醫師南京路138號四川路口10至12下午2至6鳴謝人甯波路47號孫榮發

神經系病及性衰陽萎　衛丹博士新法療治

衛丹博士之接觸鼻膜新療法最新醫治一切神經系衰弱及失常所致各症。
查人體內之交感大神經有節制腦部之功能若該大神經功用失常則百病叢生。衛丹博士利用金屬小棒數根接觸鼻膜內之大神經支脈使其興奮各部神經系遂得優良之反應焉。
此新療法極能醫治素來認爲不治之頑症。氣喘多由神經系失常而起以此法療之殊能根治。施用此法數次氣喘霍然消失。頭痛一症患者極多以此新法治之殊爲效驗。
兒童患有神經系病時常失却知覺及全身震動痙攣衛丹博士新療法治之不數日間便可告痊。
衛丹博士曾醫愈病者多人類皆偶患神經系失調而致感覺難以指定之痛苦。大抵是患飯後胃部沉重，難於安眠，憂鬱怔忡，易怒善愁，爽然自失，惶惶終日等症。凡此種種神經衰弱之病者，乃因其交感大神經失去平衡所致衛丹博士新法醫治祇需數日便告安痊。
至於患失眠症者以衛丹博士新法療治卽能恢復常態酣睡安眠並不再受夢魘之驚擾。神經衰弱患者除上述種種更有最足令人注意者是爲性能衰萎一症衛丹博士診治神效立見。
其實凡患性衰陽萎或減少生殖機能或早洩等症者皆因交感大神經失常所致而已。患者多類神經過敏感覺銳利更有成爲神經衰弱之趨勢。每於性交時神思恍惚深恐其卒然中止孰料此恐懼心緒立能影響其性衰之暴露。
更有甚者交感大神經失常能致生殖腺衰萎遂有陽萎陰虛之症。無論其病症若何經過接觸鼻膜新法數次從前久未能性交之病者立可恢復原狀一如常人。同時婦女患性衰者亦能治愈。
凡婦女患此者對於性交視爲畏途更何樂之有。此症之嚴重人多忽之。實則幾許美滿姻緣甜蜜家庭爲此症而致夫婦不和家庭不睦殊堪浩嘆！
幸而得衛丹博士神術婦女得接觸鼻膜而病愈恢復青春從此享受美滿愉快之家庭幸福矣。
由此觀之凡從前認爲不治之症苦無他術療治以致心灰意冷不作恢復原態想者今得衛丹博士之接觸鼻膜神術康健復元樂觀自信其幸何似。
衛丹博士現設醫室於靜安寺路八六八號（近麥特赫司脫路）二樓門診時間每日上午十時至十二時下午三時至六時星期六下午及星期日停診電話三六一九五號。聘有華人翻譯以利病家。
★如約時就衛丹博士寓所診治請電話七〇九〇二號亦可。（寓址福履理路六〇二號）

法共黨七名被德判處死刑

▲巴黎六日哈瓦斯社電　法國共產黨份子七人、本日由德國軍事法庭、以襲擊德國士兵等罪名、判處死刑、

英國起用大批青年軍官

▲瑞士京城七日海通社電　新聞里區日報倫敦訪員稱、英陸軍大臣葛里格調查年在四十五以上英軍官能力之舉、其動機似在革新英軍官組織、而起用大批年青人員、彼等於一九四〇年起即已開始受訓、今後年老軍官將按其經驗及體力、昇以相當之位置、此次命令雖僅涉及中校及少校、但照葛氏之意、將軍階級之官佐、不久亦將更動云、

羅馬尼亞宣布與巴西絕交
巴拉圭募款助英

▲羅京七日海通電　羅馬尼亞協理兼外長托納師古、昨接見巴西公使、告以羅馬尼亞業與巴西絕交、

▲阿根廷京城七日海通電　巴拉圭人民爲參戰之民主國家局勢之危險、故成立「鐵砧社」、其目的在募集金錢以助英美、該社第一次募得之二千七百披索、已送交英國駐巴拉圭公使、

▲阿根廷京城七日海通社電　登載有利於軸心國消息之報紙、禁止在巴拉圭京城出售、被出售之報紙中、有數種係在阿根廷京城所出版、

芬蘭與瑞典商約談判停頓

▲芬京六日哈瓦斯社電　芬蘭商務代表團於上月二日前往瑞典京城、與該國當局談判新商約、旋因談判發生意外困難、陷於停頓、大多數代表頃於本日返抵此間、

羅馬尼亞境內保僑奉命登記

▲羅京六日哈瓦斯社電　保加利亞公使館、本日發表命令、着所有僑民、立即向隨軍武官辦事處登記、凡在軍役年齡者、均應採取一切措置、俾於接獲緊急通告之後、即能啟程返國、

美著名勞工領袖蒙奈逝世

▲舊金山六日哈瓦斯社電　美國著名勞工領袖蒙奈、曾於一九一六年因參加恐怖暴動入獄、拘禁二十年之久、旋於一九三九年釋出、但因體氣不佳、前後四次割治胃癌、卒於本日在此逝世、

賭徒山窮水盡結夥路劫

甯波籍木匠孔紀生、因愛賭常至滬西某處賭攤賭博、意圖僥倖、詎每賭敗北、將前時所積工資數百元及衣服典質殆盡、飢寒交迫、無法謀生、遂糾同在逃同樣賭友數人、持假手槍在吳淞路蓬路一帶、乘隙搶刼行人財物度日、前日下午二時、在吳淞路搶刧西婦酒澤子皮夾一只、內有值價一百二十元之財物、被虹口捕房七百四十九號華捕拘獲、依刑法結夥强盜罪起訴、該案孔紀生、結果判處徒刑四月示儆、

法國電台廣播募捐獲得熱烈響應

本埠法國無綫電台、爲新加坡路救世軍所辦難童救濟院募集捐款、華人各界聽衆踴躍輸將、一星期間、共得捐款一萬八千元、而法僑聽衆、亦多慷慨解囊、共襄善舉、其數目尚不在內、該電台主任黎維爾夫人、對於各界聽衆之熱烈贊助極爲感謝、其尤可欣慰者、厥爲各界聽衆、無分老幼、莫不自動樂助、例如多數幼童、均以新年壓歲錢、作爲捐款、總計該電台所收到之紅封袋、不下二百份之多、更有兄弟三人、冒雨將節省之糖果費五元捐助、浦東某工廠學徒、亦將其年終所得之賞金十元捐助、法捕房某華員、曾令其八齡女公子親至電台演唱、協助募捐、並蒙某藥房義務送登廣告、該電台主任對於各界贊助之殷、深爲感謝、

星相老牌　眞左筆
一年之計在於春。爲萬事發軔之點。進退去就。有先行決定個人命運之必要。君之去年景象如此。今年運道如何。請到眞左筆館觀新春氣色。批流年鴻運。設硯南京路四八六號。女子銀行大樓由保安坊進出。電話九六六五七

來青閣舊書目錄出版
本外埠函索請附郵票二元即寄上海漢口路七〇六號

續徵古琴學者
虞山吳景略先生親自教授額定十名有志此道者向廣東路233西泠印社或愚園路68大中中學索章報名

家庭藥庫中應常備
良藥散利痛
散利痛為合於條件之止痛良藥既能奏效迅速又無疲乏或習慣成癮等流弊
治頭痛・月經痛・偏頭痛牙痛或神經痛等
不但於十分鐘內制止且功效持久數小時後始漸消失
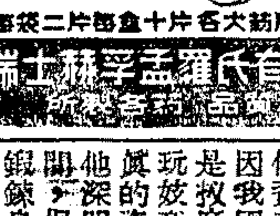
家庭中常備散利痛莫不闔家安寧
每袋二片每盒十片各大藥房均有出售
瑞士赫孚孟羅氏有限公司

公園裏的一羣早鳥（三）
葉勁風

另有一隻老廣東，也是這一團的中堅份子。我常看見他在晨曦初動的當口，對着陽光按摩面部，像貓兒洗臉一樣，這是一點「仙家秘授」之類的小動作。其他各區也常看見有不少的人同樣做着，只是不及老廣東那般努力；也許他是急於要把那六十來年風吹雨打的縐紋一概抹去了牠？這隻老鳥的太極拳頗有資格；他的動作慢而柔，似乎每一動作都灌注全神，在那裏體會週身氣血的運行。這本是太極拳「行功」的不二秘訣。同時，他是一個不服老的黃忠：有一次我看見他攀住樹枝表演「三上吊」，旁邊有一位園員對他嚷道：「喂，老傢伙，你是不是要尋洗（死），偌大一把年紀？……」

最近這一團裏又多了一位小鬍子，頗有幾分官僚氣味，也許是一隻下野的政客鳥(?)。以前好像沒見過這一類的人物，在園中出現，玩玩推手，打打太極，近來則常常出場，似乎比較那位主任小鳥差一些，但程度卻不算壞。看他的行動，也許是這一團的團長呢。

其餘還有一隻禿頂的甯波鳥，也有六十掛零年紀，常常逛到，因而推想到他也許是一個資產階級。這倒有些奇怪：因我國資產界的唯一運動方式是打麻雀，要烟槍，撈舞女，玩妓妾；而這隻甯波鳥，要是眞的資產階級的話，却能證實他深明大義，知道在國難時期，摒除一切萬惡的勾當，來鍛鍊身心，確實值得稱讚哩！或有人說，足下何其眼界不廣若此？上海資產階級練太極拳等類的，不在少數，足下未之見耳。

誠然。可是愚見以爲他們未必志在健身，特因「且且而伐」，消耗太大，補針又不見效，因而欲乞靈於太極以固精補腎罷了。常言道得好—「天心至公！」這般有錢而閑的階級，享盡了各式舒服，老天爺再也不會讓他們便雙到自然界來，而享受這種淸福的。何以言之？因其萬一他們知道了這陽光和新鮮空氣，是修養身心的無上至寶，他們必將大動其剝削人類幸福的腦筋，將太陽和空氣壟斷式的囤積了去，豈不更加苦了蒼生？若說無法囤積麽？偌偌，那擱樓上，灶披間，亭子樓，等等的犧牲，每月要攤派房租三十餘元以上，還落得一個長年不見天日，豈非囤蟲小試鋒芒的先例？閑話少講，繼續談鳥。

太極鳥集團區的南面，是橋北區最大的一座花圃。這座花圃中有各式的假山花台；小橋斷溪，曲徑錯綜；還有一套紅樓夢怡紅園中的凸碧凹碧山莊，其中還隱藏着一疋小型的瀑布，惜乎不大見水。瀑布不遠的一座石山峯上，楓葉映掩之間，常見一頭孤鳥，對着朝日，實行吐納。見了他，我不由的聯想到狐狸精吸取日精月華的故事。這頭孤鳥，每次吐納了一段，必定繼以一聲吆喝。道地的丹田氣，加以黃鐘大呂的嗓子，這一聲吆喝不打緊，早晨散步的人，要是膽子太小的話，經這一下，也許會要吓掉三魂七魄呢。

這吐納二字，本是仙家的術語；簡單說來，不過是吐故納新的深呼吸罷了。要是弄的得法，確是一種極妙的健身術。可怕的是許多人都弄錯了方式，因此不能見功，反而受害呢！

這花圃一帶，還有幾隻孤鳥，有的藏在花叢後面玩八段錦，有的實行按摩，道家術語，稱爲「導引」；有的則溫習以前學校練過的柔軟體操。一言表過，不去多囉嗦了。

除了這橋北區的大小集團外，橋南區也有幾個小組。在雲母石音樂台西邊，扁柏叢林內，常有幾個小夥子在那裏死幹。他們除了弄着大號的鐵啞鈴之外，還練着幾種自由式的肌肉運動，多半都是激烈性的。據調查所得，他們都是一個理髮館的職員；因爲職業關係，他們只能比一般早鳥更早的去運動。倒不知道他們的目標是要叫自己多長幾斤氣力呢，還是因爲國家多故，而在準備自己，以圖將來？

朝南，跨過大道，大草場的西北角，松林之下，有個半集團的鳥羣。說牠是半集團，因其多半只有一隻孤雁在活動，而有時則有一對夫妻(?)鳥來參加。這隻孤雁除了狂風驟雨和嚴冬之外，無日不來。他的主要運動是西式健身術。看他的動作，就知道他受過相當訓練。而他的體格也與這種運動相稱，他是一副五短三粗的軀幹，相當猛壯，送到前幾去，定可建功立業。只是那一對夫妻鳥則有些莫明其妙：那太太鳥不必說她，而那老爺鳥確屬一隻對一不二的懶鳥。有時雖也有所舉動，卻是百骸疎懶：伸起雙膀，像打呵欠，蹲下腿去，則像山東人登坑式子，半天不想起來。有一個時期，還見過他學練太極呢。

從這裏可以看見團團圍着大草場的一條泗門汀走道，一個整圈，大約有一千碼長短，合着國里一里半路光景。這條走道，也是早鳥們健身的主要所在。

每晨七句多鐘，總有一隻大鳥，在這走道上練跑步，有時跑二三圈，有時跑四五圈，長力雖不壞，可惜沒有姿式。小跑步本也是一種良好健身術，可是第一要姿式合理，第二要有限度，否則怕的是害多利少哩。

常和這隻大鳥在一起的，却是一隻矮登登的秧雞。他們似乎是弟兄，可是一長一矮，相映成趣。這隻秧雞的運動，可稱中庸之道；既非長跑，又非散步，乃是擺起兩膀大步疾走。每天平均快步一二圈，慢步一二圈。這種辦法着實穩健，本來運動的原則乃是得乎其中，適可而止。

另外，在這走道上，幾乎風雨無阻，可以看見一隻老鳥，嘴上長着八字鬚，足下踏着八字步，作散步式的運動，每日平均也許要走這麼十圈八圈。走的樣式雖不美觀，可是兩隻手膀，拖在身後，機械式的一來一往的搖動着，極有規律。除了散步式的運動外，有一次被筆者發現了他的一種秘密運動。原來他在散步之前，要躲在人跡不到的矮叢外，在那裏雙手叉腰，大扭其臀部，在不斷的扭動着，像舞台上小丑朝着花旦幹的那點姿式。據說這種動作，極其有益腰腎。

大草場上還有一隻不可埋沒的天津鳥，三十幾歲年紀，長身玉立，體格勻亭，大草場茅屋邊是他活動的地盤。他的主體運動，又像八段錦，又像西式體操，不激烈，也不溫吞，倒是適中。有時他也在走道上慢吞吞地跑這麼一兩個圈子，跑時老是架起兩隻背膀，一搧一搧，很有些像一隻撒開雙翅預備打架的公鷄。

在這茅屋邊，還有一隻神秘鳥，每到日上三竿的當口，躲在茅屋右邊門口的灌木叢內，面向大草場日出的方向，練着易筋經式的動作；功夫到了相當火候，雖是身體很瘦，精神却不錯。也不知是害臊，或是怕的洩漏天機，老是那麼躲躲藏藏的。此神秘鳥之所以爲神秘鳥歟？

大魚池的西邊，跨過大道，走過草坡，遙遙相對，有一座土山。這山是法蘭西麵包式子，當中高，兩頭尖。在這高的石道上，有時可以看見一隻三十多歲的君子鳥在打坐。那裏有一隻長椅，他就坐在椅邊沿上，朝東危坐，閉目潛修。這裏他沒擺出靜坐的式子，當然是由於那椅子坐位不甚相宜；但看得出他的坐功已經歷有年數了。他的側邊，一位太太，想必是他的夫人，却是實地在那裏翻動雙臂，演習西式深呼吸。這一雙夫婦的健身術，頗有中西合璧之妙，而能兩不相犯，各行其是，確是難得。

順着山道南下，繞過瑚字式食堂，可以達到南區坡大的花台。這花台四面圍着五尺來高的德國冬青。台中有一隻石雕的外國「四不相」，裝置在三層石平台上。這台外圍，繞着一圈方磚細的走道，通一圈方磚路，四通八達，可以向各方走出。這裏布置着各種幾何圖形的花圃，四季都有美麗的花開着。靠北凹進去一片草地，有一個半圓形的雅座，地上舖着花磁磚，砌着似乎雙龍嬉珠的圖案。在這裏也有一隻早鳥，探求着健康的泉源。他的主體運動是先打太極拳，後行西式健身操，可謂學練中西。可是我不明瞭他爲什麼要中西並進；是否要做到中學爲體西學爲用的功夫？

在這外國「四不相」邊的圓圈路上，有時另有一隻孤鳥，打着另一派的太極拳。看來看去，似乎是北派；比較南派複雜而長冗。打畢太極之後，必是面對太陽閉目靜立，一面以手按摩小腹，不知是否在練丹田氣。這角色的體格相當健康，有時可以看見他在大走道上慢跑或是快走，而北區花圃，音樂亭，扁柏下，土山尖頂，以及西邊古廊前，都有他的踪跡；出沒無常，這是一隻怪鳥。

此外倘須提到的，還有兩隻運動鳥；和一隻滿天飛。兩隻運動鳥之一，有點像菲律賓人。他的跑步姿式，可說優美無疵。他的練習方式極其特別，是一個賽跑的專家；練習的地方在音樂會的特區中。另一隻運動鳥，則在大走道上練習，跑得相當有功夫。說到那一位滿天飛，卻是一位不折不扣的西洋鳥，年齡在五十以上，白絨衫，白短褲，白襪，白跑鞋，而面孔卻紅得要漲出血來，一般。他的一套運動是快走，小跑，及一點輕鬆的[illegible]動作。園中南北兩區都有他的足跡；可是自從去歲十二月八日以後，這大公園中；就此看不見他的鳥影了！

園中早鳥，不下百餘隻之多；本文所記，僅其數輩而已，未免有挂一漏萬之譏。惟筆者有癖！但願天下人人；上自[illegible]好漢，下至苦力扒手，除了料理各人公私大事之外，也應當注意着自己的健康；因爲人生百年，不滿彈指光陰耳，何苦來？——阿彌陀佛！（完）

中央儲蓄會通告
本月份儲款務請提早繳付
查本會儲戶每多在抽籤相近時繳付儲款以致擁擠非常本會應付困難
爲要再本會派出之收款員携有本人證書並憑本會正式收據收取儲款
儲戶付款時尚希注意
會址天津路二號　電話一七二四九

淋疾　最短期化學療法劑
〔包裝〕100片　500片　各大藥房均有經售
總發行　武田大藥廠

塩野義牌　五淋拿根片
無論急性及慢性　連服本劑一星期　則淋菌小魔　即歸烟消霧散　故「淋疾則五淋拿根」之呼聲　早已廣聞於中外矣
塩野義商店上海出張所

健胃腸　去疲勞
高單位維他命B1劑
强力米太賓靈片
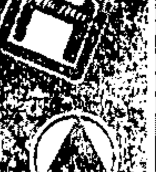

大華殯儀館
定價低廉　交通便利
經濟殯殮二百元起　經濟禮堂念四元起
◉免費◉迎接遺體
電話　22266　23325
館址　兆豐花園西號　凱旋路八百首　廿路電車直達

大陸殯儀館　公墓
馬車迎接遺體
禮堂莊嚴，殯舍寬爽；辦事敏捷，服務週到；政府註冊，土地乾燥；交通便利，取費低廉
殯殮　壽材・壽衣　寄柩・接運　包括費用　三百元
營葬　墓穴・草坡　石碑・藥墳　三百元
館址：霞飛路底海格路七五〇號　交通：法租界二路電車直達　墓址：中山路大夏大學左首　電話：二三〇六五號三線轉接各部

樂園殯儀館
首先發明　瓦斯汽車　迎接遺體
本館首先發明瓦斯汽車裝璜設備及速率均與汽車無異專用以迎接遺體並備舒適之座位以供來賓乘坐另備馬車富麗舒適電話二三一三〇辦事處二三一三〇六轉接各部日夜服務經理室二三一三五八七七
地址大西路愷信路口

上天殯儀館
地址　康腦脫路延平路口一八一號
專接虹口南市閘北等區遺體
營業電話　21943　21944　21945

中華殯儀館　電話三〇〇八五
地點中心　安全通行
照常派車服務接屍送柩
經濟殯殮二百元起均用實蓋建木壽材
館址　小沙渡路海防路口　廿四路電車直達　通夜服務接屍

李宅報喪聞

先考李公敬和（孟魯）痛於三月三日酉時壽終滬寓正寢茲擇於本月九日下午二時在膠州路萬國殯儀館大殮謹此報

棘人李　子　康成　裕慶　之成　女　貞容　德言　泣血稽顙

退保聲明

先嚴鑑卿公已於三月三日辰時棄養所有生前代人担保無論書面口頭自即日起概作無效特此鄭重聲明諸希諒鑒

棘人孫錦麟　錦章　錦銘　率侄承業謹啟

上海難民救濟協會舞場組勸募委員會敬謝 第卅三號

茲承各大舞廳熱忱贊助本會救濟工作，得以順利進行，久深感紉，謹將三十年十一月一日起至本年二月二十八日止各舞廳勸募成績分別臚列，藉鳴謝忱，並揚仁風。

甲級舞廳 名稱	金額
1.大東	$1985.50
2.米高梅	$1905.70
3.大華	$1321.70
4.麗都	$1124.80
5.僑宮	$1102.00
6.國泰	$1041.30
7.仙樂	$952.00
8.遠東	$776.30
9.大新	$741.60
10.百樂門	$700.00
11.新仙林	$700.00
12.中央	$630.00
13.大都會	$500.00
14.上海	$400.00
15.金山	$296.30
16.金都	$220.00
17.鑫發和記	$187.40
共計	$14584.60

乙級舞廳 名稱	金額
1.爵祿	$917.80
2.高峰	$911.20
3.勝利	$498.00
4.小舞塲	$243.50
5.大路	$240.00
6.小都會	$194.50
7.新都會	$166.25
8.大亞	$80.00
9.大樂	$64.10
共計	$3315.35

總計$17899.95

主任委員 袁履登 謝葆生
總幹事 魏梅章
同啓

上海難童教養院鳴謝

浦緝庭董事交來汪李氏大善士捐助國幣一百元，移助並承浦夫人鄒韻玉女士節省化妝費一十元，特此鳴謝，以揚仁風。三二四二號

院址：麥特赫斯脫路六○一號　董事長：袁履登　院長：高懷良　總幹事：陳錦恩　電話：六二二三九

上海普善山莊第四百七十七號敬謝

公純甫（九十冥壽）以上四戶各樂助二百元又萬隆木行（券資）送豐廠陳季茂臣君（八秩大慶）仲記善士曹譚氏太太無名氏善士（三五〇四五）王宏梁君以善士華乾坤君以上四戶各樂助五十元又黃金大戲院門售券資四十五元又仇炳南君翟福福君周孝義君以上四戶各樂助五元微山莊拜領之餘仰見諸大善士佛心慈善惻隱樂助仁風廣被嘉惠貧黎澤及幽冥功德無量除掣奉收據外特再登報鳴謝以揚仁風

茲承中國濟生會大善士樂助施材掩埋善舉經費計國幣二千元正又承殷李林大善士屢記大善士以上二戶各樂助一千元又王振聲君（券資）樂助六百八十五元又無名氏善士（三五〇二四）樂助六百元又張老太太（李思潮先生經募）馬慧芯君陸吉存君以上三戶各樂助五百元又聯和木行（券資）樂助三百五十元又廣太大施易記君無名氏善士（三五〇四二）周茂君（券資）以上五戶各樂助一百元又長豐輪船聚姓過宅王叔英君（券資）樂助一百十元又萬泰華通木行（券資）樂助二十九元又潘先生（三五〇三〇）錢

上海普善山莊第四百七十八號敬謝

茲承海寧公司大善士樂助施材掩埋善舉經費計國幣一千元正又承合興號同人大善士沈文乾大善士以上二戶各樂助五百元又上海民營電台業公會救濟委員會樂助四百元又國孫文傑君無名氏善士（三五〇八九）以上二戶各樂助一百五十元又朱伯棠君沈倫勳君以上二戶各樂助二百元又上海民營電台業公會救濟委員會樂助一百元又李子頂君樂助十五元又吳玉記君顧宅弟妹（節省糖果費）陳氏以上二戶各樂助五元又倪佑士永豐原料行趙綱君以上三戶各樂助一百元又章梓藩君各樂助二十元又昌君樂助十元又無名氏（三五〇八七）張慶記君以上三戶各樂助五元王積卿君錢勳君胡鐸民君季德隆君以上七戶各樂助二十元又陸炳麟君無名氏（三五〇六三）以上二戶各樂助五元

為生君陳周氏以上三戶各樂助一百五十元又陳詠緘小弟弟（糖果費）三十元又無名氏善士（三五〇五五）俞寶蘭君馬伯申君（韓慎修先生經募）名氏（三五〇五八）福興木行以上二戶各樂助十元又沈子棣君譚宗榮君君江鄭氏以上二戶各樂助一元微山莊拜領之餘無任銘感仰見諸大善士熱心公益樂善好施慷慨解囊嘉惠貧黎澤及幽冥功德無量除掣奉收據外特再登報鳴謝藉揚仁風

同仁輔元分堂鳴謝各大善士捐款啓事

茲承各大善士於二月份惠賜敝堂施棺掩埋經費拜領之餘除當各界奉正式收據外再彙列台銜登報申謝以揚仁風計開

仁曲藝部武陵記張鏡濟以上四戶各捐一千元方常盈唐叔明大華行無名氏（收據一六二二六）以上四戶各捐五百元遜記四百九十元朱葆三路等各善姓太太順德堂唐松蓀以上五戶各捐三百元忻蘭生陳公館施金福阜昌葆大德昌寶康無名氏（一六二二六）以上四戶各捐五百元陳雪珍女士華通無名氏（一六六〇）李才記大大美同協祥張佩清莊子鳳顧永康為祥公館雜糧申謝福無名氏（二五七九）陸松齡陳詠緘裕豐生陳公館福阜昌葆大德昌寶康茂行達昶源康行二元各捐六十元豐同昌姚徐氏老太太范康記大以上十三戶各捐二百元中國濟生會二千元梅公館雜糧同德福賢椿氏無名氏（一五七九）號陶陳松亭劉長生夏錦仁合以上二戶各捐昌怡大豐同尚志堂姚宗王元海彭培記大美同協祥張佩清莊子鳳顧永康為祥徐企笙朱申昌振德裕生香燭總號以上十四氏陳詠緘小弟弟以上三十三戶各捐一百元袁鴻亭劉成茂生行達昶源康行二元各捐六十元豐同昌姚徐氏老太太范康記五戶各捐五十元李高太太三戶各捐四十元一葉百元張占卿陳錦榕劉金仁金富吳鎬金炳文吳恆記無名氏（一六六五）以上七戶各捐三十元海彭培十記張德記毛祖昭叙豐行隨老太太譚氏殷一女亭華冥沈金寶王伯泉吳章明楊守孫顯張卿秀張有麟李孫銘小發炳郭生楚金珩阿無南名袁氏（一五九三）鄭耀賢以上十戶各捐五元仁趙堯零劉友桃十蒸五張二李寶順以上四元二黃戶淡卿各捐三元馬守廉潘履平朱發記談秀君劉友慶以上康五戶各捐二元以上沈文生陶英傑黃仁趙零桃十五元李順昌四元黃淡卿三十元

同仁輔元分堂謹啓

上海難民救濟協會現金收支報告

第三十七號

本會現金收支賬目結至上年十二月底止業經列登各報公佈在案茲本年一月份收支賬目經呈理事核准先予公佈如次

科目	民國卅一年一月份	民國三十年十月至卅一年一月份累積數
收入類		
捐款收入	五四二六七八．三三	一〇一八一〇二．五二
利息收入	三一一三．三六	三一一四．七五
暫收款	四三〇二．三八	七一四一．六二
代扣所得稅	二七．八五	一六五．八〇
未付開支	一一五六．〇〇	一四六〇四．〇〇
存米損益	四二五八．九〇	六五二一．七八
上屆收入剩餘		八一一五五四．五五
飯票收入		一七五三三．四〇
生產教育預備費	一〇〇〇．〇〇	
慈濟機關借款	二二二四．三七	
存米	四九二〇二．七八	
應收票據	九六九〇．〇〇	
預付遣散費	七二八三．〇〇	
第一收容所備用金	二五九五．四四	
第一收容所存米	一三二五六．〇二	
收入類合計	六四〇七八八．四三	一八七八七三八．四二
支出類		
事業開支		
補助給養費（附表一）	一九一一七九．二六	八三〇八五一．三六
補助醫藥費	三五三四六．九三	七八二〇八．八三
補助教育費	七五五七．八〇	二二三五七．八〇
第一收容所費用	七二四七．〇〇	五九四一七．三八
遣散費	九七八〇．六八	三九〇六八．〇〇
合計	二五一一一一．六七	一〇二九九〇三．三七
勸募費	三〇二四．九四	三五四二七．四六
事務開支（附表二）	七二三一．〇九	二七〇四八．〇五
給養預備費		五一九五四．二七
善後預備費		五〇三一二．〇〇
生產教育預備費		三六八五六．九六
慈善機關借款		一六八一五．六三
暫付款		五六一六．一二
救國公債		八〇二〇．〇〇
存出保證金		五三九〇．〇〇
應收票據		九八八一．〇九
兌換損益	一七二〇．〇〇	四一一六．八〇
預付遣散費		四八二〇．一五
第一收容所備用金		四七六一．七一
第一收容所存米		九一二八．六七
協濟中學備用金		一一〇〇〇．〇〇
支出類合計	二六三〇八七．七〇	一三一一〇五二．二八
結存		
行莊存款		五六二八三四．九四
劃頭戶		
匯劃戶		三八九五．二〇
手存現金（外埠及破鈔）		七二九．六四
手存郵票		
手存備用金		二二六．三六
合計		五六七六八六．一四

說明

一，收入項下

一，捐款收入——本月份捐款收入計國幣五十四萬二千六百七十八元三角三分連前合計國幣一百另一萬八千一百另二元五角二分

二，利息收入——本月份利息收入計國幣三千一百十三元三角六分連前合計國幣三千一百十四元七角五分

支出項下

一甲，補助給養——本月份計發出給養國幣十九萬一千一百七十九元二角六分連前合計國幣八十三萬另八百五十一元三角六分

乙，補助醫藥費——本月份計發給本會第一醫院三萬五千三百四十六元九角三分（包括上年十一月份該院未付開支一萬五千九百四十七元四角六分）連前合計國幣七萬八千二百另八元八角三分

丙，難民遣散費——本月份計發出國幣九千七百八十元另六角八分連前合計國幣三萬九千另六十八元正

二，預付難民遣散費——上月底結存國幣一萬二千一百另三元一角五分除已核銷本會第一收容所國幣四千另四十三元慈聯總會一千九百六十四元慈聯分會八百七十六元外本月底結存國幣四千八百念元另一角五分

三，慈善機關借款——本月份計借給本會第一醫院一萬三千二百另七元一角正由該院還來一萬五千四百三十一元四角七分

附註：連前合計係指三十年十月起而言因九月底已併入上年度會計特此聲明

本會收容難胞人數雖已較前減少而以百物昂貴給養反增現所留養者均係老弱殘廢孤寡非救不活之人尚望各界源源惠助俾克貫澈救難初衷曷勝盼禱

附表(一) 補助給養費明細表

科目	民國卅一年一月份	民國三十年十月至卅一年一月份累積數
上海慈善團體聯合救災會難民救濟總會	六三六七八．六〇	二八四〇九二．九七
上海慈善團體聯合救災會難民救濟分會	一八八一七．〇〇	一〇〇六六一．五八
中華麻瘋療養院	四〇五．二〇	一八〇三．八〇
兒童保育會		四三五一．二〇
淨業孤兒教養院	一八二〇．七〇	七九八四．九〇
幼幼教養院		一四七六三．〇〇
孤兒收容所		七三五五．六〇
協濟中學		一五二三三．九三
災童教養所		一一一八八．八〇
上海平民肺病醫院	一九八．九〇	八七二．三〇
本會第一收容所	一〇六二五八．八六	三八二五四三．二八
合計	一九一一七九．二六	八三〇八五一．三六

附表(二) 事務開支明細表

科目	民國卅一年一月份	民國三十年十月至卅一年一月份累積數
薪水	二八三七．九一	一一八二七．一〇
工資	七三八．〇〇	二五一六．〇〇
膳食	一一九八．一六	四〇八一．三二
文具印刷	一四〇．八〇	八八四．五〇
電話	一六一．八六	五八一．五八
郵	三．三二	五．三二
車資	一八二．四〇	一八〇八．五〇
修理		二六．四〇
招待費		一三．四〇
購置器具		九七．一〇
公告費	九一五．〇〇	一四〇六．六〇
水電	一七五．四一	六七八．八二
房租	二二八．〇〇	八二八．〇〇
捐稅	二五八．九三	五一七．八六
津貼	一五．〇〇	六〇．〇〇
雜項	三七六．三〇	一七一五．五五
合計	七二三一．〇九	二七〇四八．〇五

中華民國三十一年三月六日

頤和園食品公司道歉啓事

逕啓者敝公司自開辦出售以來頗受各界所贊許惟以創辦伊始諸多不週致電話購貨常有遺漏未能送出者殊深抱歉茲為各界惠顧便利起見特再擴充規模增設分處於公共租界愛文義路中段自即日起暫停營業一俟籌備就緒繼續開張日期再行公佈

秦敬康表弟鑒：

弟為張文龍代辦永成泰汽水號之貸款事件一切手續於法既屬不合且弟又避不見面文龍係親誼關係或有商量餘地惟永成泰號對於弟之行為殊難諒解望弟於三日內來與恩兄商酌料理否則永成泰號將以偽造文書及侵占罪依法訴究茲恐吾弟遠逃法網用特登報勸告幸勿自誤是要　表兄孫企鴻啓

醫學博士王完白啓事

▲平日門診○除星期日外上午十一時至十二時半在四馬路中西大藥房
▲星期一三五下午四時半至六時在膠州路口住宅應診
▲臨時辦法○現因封鎖關係上午之門診改在住宅應診至開放為止
▲出診仍為上午十時後下午六時後先請接洽急症例外電話三四一六五

普遍贈送 申報 鉛筆與拍紙簿

本報為適應社會需要，不惜鉅大犧牲，特闢人事分類廣告六項，特價優待並訂定電話接稿辦法，施行以來，深荷社會人士讚許，公認為費廉效宏，手續簡便，同時更一致要求增添項目，擴大優待，俾市民處此時代，對於紛紜之人事，咸可利用特價廣告，立即取得滿意之解決，本報以服務社會為職志，對於此項要求，敢不勉力以應，爰增添本類廣告為㈠召租㈡召頂㈢徵求㈣出售㈤聘請㈥待聘㈦汽車㈧飲食㈨文具㈩房產　十種，一律特價，每行每天刊費一元四角，二行起碼，十行為限，（電話接稿，請撥九三二四八）信箱免費，並為酬答惠顧雅意起見，特備有申報自製之拍紙簿及國貨鉛筆，精緻美觀，案頭必備，茲特普遍贈送，凡刊登本報上列十種人事分類者，均可按贈例領取之，

申報十種人事分類
廣告戶戶可登人人可得

贈品辦法
一，連登二行二次者贈鉛筆一枝或拍紙簿一本
二，登三行一次者贈鉛筆一枝或拍紙簿一本
三，登四行一次者贈鉛筆一枝又拍紙簿一本
四，連登三行二次者贈鉛筆一枝又拍紙簿一本
五，登五行至十行以上者每次贈鉛筆一枝又拍紙簿一本
六，本多登多贈依此類推
七，領取贈品時概以廣告收據為憑
八，分類廣告刊費一律現收
九，上列贈品辦法如有未盡善處本館得隨時修訂之

注意……接稿時間提早至下午四時為止四時以後來電須次日派人前來接取

綢業巨擘 大綸
綢緞呢絨‧春裝衣料‧花樣既新
精製西裝‧保證滿意‧歡迎比較
南京路拋球場口　電話九二一五九

本市西服業前途

呢絨價格步漲後
工料俱昂　春裝添置不易

本市於大戰爆發前，西服店分佈靜安寺路、南京路、北四川路、四川路、霞飛路及大新街一帶，戰事發生，北四川路之西服店，大都移至霞飛路，茲採得該業之一般現況，分述於后，

地段等級　凡久着西服者、類知西服店分有等級，而以店址之所在為其分野，例如位於南京路、靜安寺路者為頭等，四川路次之，霞飛路又次之，大新街殿後，但此種分別，僅就一般情形而論，例如大新街之西服店，人以為標價與實價相差過鉅，又不可靠，但事實上並非全部如此，據有經驗之西服業中人士談，大新街亦有數家出品極佳而定價公道者，但不為普通顧客所明瞭，以其位於大新街，遂致被目為四等西服店。

去歲營業　三十年度西服業、因本埠畸形繁榮之故，營業甚為發達，靜安寺路培羅蒙一年營業竟達百萬元以上，南京路滙利則居第二位，一般西服店，類皆營業鼎盛，獲利甚豐，今年情勢不同，西服業之前途，當不能如以往之樂觀、

目前工價　截止目前、縫工最高者，為每套二百五十元以上、天昌祥、培羅蒙、等皆如此，ABC及類似之西服店，則為一百五十元以上，平日取值最廉之大新街店家，今亦非百元以上不辦，此點足為滬上工人生活程度高漲之明證，

原料昂貴　西服原料、什之八九來自歐美，戰時海外交通阻塞，此項舶來呢絨進價激增，曩昔一襲大衣之值，不過數十元，今則普通大衣、連縫工即需數百元、上選何止三數十倍，竟逾二千元，國產呢絨、市上亦多應用、如章華、寅豐、等廠出品頗佳，惟以成本關係，價格僅次於歐美呢絨，前英商怡和毛絨廠出品最多，以其為本埠製造，定價亦略低，現則已與國產毛絨廠同告停頓，

現成西服　若干西服店在戰前，專以大學生為營業對象，今則亦多困於經濟、對於衣着，絕少添置，營業因之一落千丈，遂不得不改絃易轍，一部份乃專以板絲呢、塔克斯等較次呢絨、製成現成西服及大衣，登載廣告，以低價招徠顧客，營業頗為不惡，自吳淞路一帶遷霞飛路之裔衣店、陳列不少現成新西服及大衣，其情形亦復相同，蓋如以高等質料製現成衣服求售，在營業原則上，極不合算也，

添置不易　嚴冬已逝、春夏溫暖之氣候將相繼而至、據業中人稱，添置春裝者甚稀，良以市面蕭條，購備米煤且不暇，何來餘款，添置新裝，惟暑季需用之呢絨價，上漲至烈，法蘭絨每碼約一百五十元、凡立丁及胖嗶嘰每碼幾及百元、此項價格、猶為晴市、因囤戶根本不願早期出貨、市上又並無大宗現貨成交也、如天時轉熱、法蘭絨等呢絨之價格、勢將續增、歐美呢絨之進口、此後殆無可能、惟本埠存底尚豐。

放寬昆明路茂海路

面積〇‧四九〇畝

據工部局工務處宣布、現經商定、將下開地面劃歸工部局徵收、作放寬或延長馬路之用、計開㈠路名、昆明路茂海路、㈡冊地號數一一三九號、㈢面積〇‧四九〇畝、㈣給價國幣一〇〇五六元云、

難民收容所結束　難胞一萬人遣散

給養不繼限期十五日離所
遣散費成年每名發五十元

本埠難民收容所之設置，肇始於滬戰爆發時，收容難民人數最多達十餘萬人，收容所達數十處，經四年餘之努力，將難民陸續遣散，迄最近止，收容人數已祗一萬名左右，收容所亦祗遺存兩處，即㈠愽信路收容所，由難民協會直接管理，㈡北浙江路收容所，由慈聯會管理，愽信路收容所、收容人數約五千餘名，北浙江路收容所、收容人數約四千五百人，茲兩處收容所，以給養困難，已限期十五日以前遣散，其遣散辦法，㈠成人每名，發給遣散費五十元，未成年發給三十八元，離滬返鄉者，由會方代為領取回鄉通行證、及船車旅費半價證，兩所難民、連日已着手遣散中，且有一千餘人、領取遣散費後出所、

法租界麵包廠八家限期勒令停閉

原因：濫費麵粉製造不良

法租界公董局通告、為通告事、法租界當局對於界內麵包之製造、最近曾予以縝密之研究、法警務處及衛生處根據法國軍需處所頒佈之通告、研究製造之方法、如麵包作之設備及衛生、出售之麵包營養成份及消化之程度、據調查結果、本租界內二十九家麵包作中、僅有兩家所製為最佳、五家之出品次之、十四家之麵包為中庸、其餘八家為最劣、

改良出品四項辦法　茲因㈠麵粉數量之限制、㈡劣質之製造方法、㈢麵包之不良、不免濫費麵粉、㈣因短期內之麵包妨害衛生、㈤麵包須用荳米粉滲製、倘製造方法不良、出品更難滿意等理由、故特頒佈下列辦法、㈠出品不良及設備未改良之麵包作、應予三月十二日起停閉、此項麵包作之客戶可由其他麵包廠採購、（此項麵包作可多領麵粉）㈡繼續營業之麵包作、亟須依照警務處及衛生處所示予以改良、㈢麵包製造之方法、用各種文字印就、分給各麵包作、㈣得法軍當局之許可、由軍需處設立專科、以便設備不良之麵包作、派人學習、

應予停閉各廠名稱　下列之麵包作應予停閉、㈠敏體尼蔭路四三九弄B字四號"Home Loaf"麵包廠、㈡敏體尼蔭路四三九弄A字四號祥生麵包廠、㈢貝勒路一六〇號時益麵包廠、㈣福煦路四一一號Carnation麵包廠、㈤康悌路四七三號福康麵包廠、㈥霞飛路二五五號柏林麵包廠、㈦辣斐德路七十八弄六號Wei Kuo麵包廠、㈧格洛克路一百號康生麵包廠、

今秋棉花可望豐稔

連日雨雪逾過紀錄

據徐家滙天文台記錄、本埠自一月二十四日降雨起、嗣後雖偶然轉晴、然雨即隨之、直迄本月六日止、總計所降雨量、達一四四‧八公釐、雨量之多、日期之久、實為歷年來所罕見、前日起、天氣始轉晴、昨日氣候、則陡呈酷寒、最低溫度、落至華氏三十六度七（前日有四十一度）、溝渠又見凝冰、屋瓦砌霜甚厚、以致乘凍斃於途者枕藉、惟前日為陰曆正月廿日、雨後晚晴、預測今秋棉花可以豐收、

哈立遜輪船員已獲釋放

准許在滬自由行動
尚有若干人留船上

美國總統輪船公司航輪哈立遜總統號、於太平洋戰發時、被日輪追逐擱淺吳淞口外、自經日方打撈起浮後、全體輪員仍拘禁輪上、茲悉該船船員已由日當局釋放、准許在滬自由行動、尚有若干船員、則仍留輪上、蓋彼等為維持該輪所必需也、

銀錢業往來票貼將改為手續費

每千元一律徵三角

自錢業同業公會議決提高往來票貼、規定每千元貼三角、並將票貼名稱改為手續費、自三月份起實行後、為求銀錢兩業統一辦理計、將由銀錢兩業同業公會商同樣辦理、聞各行莊對於票貼向不一律、有以支款數額計算、有以支票張數收取手續費、一俟商妥後、將一律以每千元徵收手續費三角、

小天使的樂園

肯恩

上海女青年會主辦的職業婦女托兒所，自去年三月成立至今，正值一週紀念，該所成立時，筆者曾往該所參觀，當時只有五個二至四歲的兒童，當我辭別出來的時候，該所負責人笑着對我說：「明年今日，我希望我們的孩子能夠增加到五倍。」

為要知道該所的近狀，我便揀了一個天氣晴朗的早晨，往該所參觀，該所為一雙幢的洋房，位於威海衛路慕爾鳴路口，一進大門，便見天真活潑的兒童十餘人，在戶外遊戲，有的在爬竹架，也有的在玩滑梯。

筆者入辦公室後，由該所負責人領導參觀，知道該所兒童現已增至三十六人，住所及日間托兒各佔半數，樓下為幼稚園課室，該所幼稚園與普通幼稚園有許多不同的地方，兒童非但可在所中午膳，所中且備有鐵床，以備兒童午睡時用，開幼稚園兒童亦可住宿在所。

二樓有寬大的臥室三間，被褥整潔，旁邊充滿着太陽光的隔離室一間，病床上坐着一個年方二歲的女孩，她一面在看着圖畫，一面在聽椅上坐着的一位和藹可親的保姆，據說：這孩子稍有咳嗽，現在和其他兒童隔離，是要避免傳染。三樓有托兒所兒童遊戲室兩間，保姆休息室一間及兒童盥洗室一間，當時，孩子二十餘人，年齡大約從二十個月至三歲，有的在玩着積木，有的在推着木車，也有的在遊戲室前面寬大的洋台上追逐玩耍。

據該所負責人稱，該所係服務性質，故根據職業婦女的家庭經濟狀況和需要，收有減費兒童十餘名，兒童納費自三十一元至一百四元不等，該所開支每月約須四千五百元，而實收僅二千三百元，不敷之數由女青年會常年經費中補助之。

該所兒童每日除三餐外，尚有水果及點心各一次，食物品經常更動，但均以合符兒童營養及衛生為原則。

不但是職業婦女日益感覺把孩子送入托兒所的價值，就是家庭婦女，也為了要減輕家庭負担，不能多用女傭照管兒童，也寧願把孩子送入托兒所，以使他們能得着合理的教養

潤膚美顏 久負盛名

孩兒面

三種裝潢 各具特長 任意選用 無不滿意

「孩兒面」爲美容商品，芬芳馥郁，幽雅宜人，質地細膩，深透毛孔，具護膚之功，有駐顏之效，常時採用，則肌膚瑩潔，嬌嫩吹彈，久用則斑痣消除，婉孌多姿。

上海中法大藥房總發行

各大公司各大藥房百貨商店均有出售

德醫婦科專家陳愈衷醫師特設

節育保健科

專爲適應目前環境及體弱多育婦女而設，廢除安置節育環或子宮帽等手術，選用特效良藥，功效安全可靠，毫無流弊，收費每年六百元，如有其他婦科疾病並得免費治療。

專治婦女病症施行婦科各種手術及「受孕早期診斷」（雖停經月餘亦能確斷有喜與否）等

時間：上午十一時至十二時半下午四時至七時

診所：威海衛路威海別墅三號電話三九一二三一

瑞士駐滬總領事談 交換兩國官員

計劃確已擬定正在磋商 英荷僑民尚無此項建議

英文大美晚報云、瑞士駐華代辦兼駐滬總領事方達理、七日晨告本市新聞記者稱、美國與日本政府所提關於交換兩國官員·紅十字會人員·與報紙訪員之具體建議、今在華盛頓與東京內閣考量之下、

美僑百餘或可撤退

此項交換計劃之不久實現、雖未可抱奢望、惟此計劃、確已擬定、正由美日兩國磋商中、如經雙方核准、則現居上海之美僑中約一百二十人、有從滬撤退、以交換目下受困於美國的同一業務之日僑之望、瑞士總領署之特別科、照顧中國境內之美國利益與僑民者、已接關於此事之確切訓令、故請下列各類美僑、赴法國郵船公司大廈九樓瑞士領署辦事處登記、

美僑分爲三類登記

美僑分類如次、㈠外交人員·領署人員·其他任何政府官員·公務員·及監視之美籍人民、㈡美國紅十字會之美籍代表或人員、而欲獲交換協定所訂定之便利者、㈢美籍報紙訪員、（包括無綫電報告員與播影記者）及其辦事人員、而彼等之眷屬、亦在交換之列、上述各類之美僑與日僑交換竣事後、美政府希望復提出遣回非官方的美僑平民之具體建議、此種辦法、當然須以僑居日本與中國淪陷區之美僑、交換美境日僑、瑞士總領署並將開列希望交換返美之非永久美僑名單、以供研究、

其他美僑亦可登記

凡下開各類之美僑、希望歸入交換之列者、應向大來大廈八樓美僑協會登記、㈠開戰時適訪游中國淪陷區者、㈡具有特殊地位、而不在此通告所規定之列、然經瑞士總領署認爲應列入者㈢縣政與市政官員、㈣準官員、㈤公共機關派來之美人、㈥商號銀行之美籍職員、㈦宗教人員、㈧學者、㈨學生、㈩美政府派來之研究人員、永久美僑中亦可登記者、計婦孺與有特殊理由之人兩種云、

英荷兩國亦將倣效

至於英荷僑民、尚無交換建議、然刻正籌備此項建議中、按刻在駐滬瑞士領署保護之下者、共有美僑約一千六百人、英僑七八千人、及荷僑約二百人、瑞士總領署不僅保護對日交戰各國之在滬僑民、且助其與淪陷區之僑胞通訊、照顧英美荷在華利益之瑞士總領署特別科、近已遷入法租界外灘法國郵船公司大廈、故事務繁忙、其辦事人員已稍添增、

安嗽露

主治流行性感冒 氣管枝炎 百日咳喘 息肺炎 肺癆等 一切咳嗽 功效神速 氣味尤佳 故無論 老人孺子 婦女嬰孩 莫不相宜

民生藥廠出品 各大藥房均售

花柳白濁 保障短期斷根

特新療法 立可止痛 數天斷根

初期包醫 一概念元

用藥高貴 保證不發 出立保單

本醫師專醫花柳白濁各科、創用科學化電氣療法、選用特效王道良藥、運用精妙手術、確係根本解決、指日痊愈、對於大衆謀最難根治之白濁、尤有絕對把握、早冠全滬、二十年來治愈之千萬花柳病家、屢蒙登報鳴謝、可爲鐵證、斯亦社會所洞鑒者▲最近治療白濁除採用電流與化學療法外、更併用手術直接除根、[illegible]

蔡葆利 地址 三馬路廣西路 九六號

水菓限價 擬再商酌

法租界當局、日前曾發表限價物品所列舉之貨物、均列表標明價格、水菓亦爲其中之一、茲據水菓業稱、法租界當局限制水菓售價、其所限價格如密橘一項、限爲每磅二元三角、而進價須每磅三元以上、其中且有損壞者、故限價似應由水菓批售行着手、而予零售商以相當利潤、庶與當局顧惜商艱、限價原意並行不悖、聞水菓業同業公會、定於今日、與法租界當局進行商酌、

賭徒山窮水盡 糾友行刧

前在英美烟公司爲職員之青年甬人李朝江、近因失業、將所有解散發給之薪金、異想天開、向某賭窟作孤注一擲、意圖僥倖、漸漸輸罄、無法維持生計、遂與在逃之同鄉人張阿賓作路刧生涯、前日下午十一時、適有同鄉老者鄭志才、身畔藏有法幣三百二十八元、從南京乘火車返滬、行經北蘇州路四川路附近、若輩即上前將鄭攔住、李朝江先將渠打耳光一下、將渠身畔財物如數搶刧圖逸、被二百號華捕追獲、帶入虹口捕房、押候解究、

救世軍捐募經費 突破十萬元

本埠救世軍一年一度之經費捐募運動、已於昨晨突破十萬元大關、據救世軍領袖華克上校告記者稱、此次捐募運動、因法國廣播電台李薇夫人於以往一週中、播唱特別節目、募得捐款達一萬九千元、遂得有力之推進、該電台聽衆捐輸極踴躍、或去電認捐、或以款送往、致該台全部職員與該軍派往之助手五名、殊有應接不暇之感、故自即日起、一切捐款仍將送交仁記路沙遜大廈、或電一三一一三、當可派人前來取款、同時、救世軍職員數人、昨日忙於收集認捐之款項、捐助者仍源源而來、本年度該軍之經費捐募、雖未達預定目標、惟該軍本年度救濟工作之範圍、全賴公衆之捐助、尚望各界注意、繼續慷慨解囊云、

法捕房政治部主任 夏爾魯舉殯

法公董局警務處政治部主任夏爾魯氏、於本週二夜間積勞病逝後、前晨於呂班路聖彼得教堂舉行殯禮、殯禮本定於九時半舉行、然未及其時、該教堂內早已吊客滿堂、殯禮主持者、即爲薩來恩神父、待至安靈彌撒完畢後、教堂外即排成送殯行列、死者遺體則以花車載送、兩旁並有法捕房儀仗護衛、運往盧家灣公墓安葬、行列頗長、中有公董局之要員、並由法國駐滬總領事馬傑禮·法國駐華防軍司令愛蘇希·及法警務處總監法布爾三氏、在首領導、公共租界捕房、亦有代表參加、

萬吉輪修竣出塢 定今日駛寧波

行駛滬甬綫之萬吉輪、日前進塢修理後、茲已修理完竣、該輪已於昨日出塢、停泊原處、並定今日照常搭客駛甬、

錢業同業公會通告 收受定期存款

錢業同業公會年會根據裴雲卿提議、各會員莊恢復收受定期存款後、頃由公會通告會員各莊、得以收受定期存款、惟利率則由各莊參酌市面自行訂定、關於減低活期存款利率案、則由各莊自行酌辦、聞各銀行對活期存款有改按週年二厘計息者、支票戶不滿千元概不給息、

警務處五島副總巡 宴請捕房人員

昨日（七日）中午、公共租界警務處五島副總巡、特在警務處俱樂部宴請日本及中外捕房人員、渡總巡·政治部部長梅本·總探長小林·政治部幫辦部長戴順·書報檢查科科長菊地·及其他捕房高級人員百餘人、均皆參與、席間幫辦總巡鄧肯代表全體同人、舉杯祝渡總巡與五島副總巡健康、盡歡而散、

侵占客貨 意圖自設襪廠

西門路五十三弄一百十四號祥雲襪廠主人諸獻奇、於上年六月間起至十二月間止、陸續將價值五千元之線襪一千二百八十打交與菜市路三慶里五號紹興人羅長壽處整理、詎被羅私行將襪質當、得款三千餘元、購買機器、頂屋等、圖自開襪廠、被諸訪悉、向論支吾游約、羅拘案、并吊出當票、訊據羅承認侵占、捕頭令押候偵查核辦、

印刷品等密封 槪作信函論

查郵政規程第二十一條規定「新聞紙·印刷物·貿易契·商務傳單·貨樣等、如封裝嚴密、或不易開拆者、無論其內容是否信函均照信函納費」、又第一百四十二條規定「郵件之全部或一部屬於通信性質者、無論用何方式書寫複印、或外表是否緘封、除第一百七十九條第二款規定外、均應按信函類交付郵費」、乃公衆常有將新聞紙印刷物等封裝嚴密或不易察看、亦有夾帶信函者、殊與郵政規程規定不符、嗣後如有查獲、當作爲欠資郵件辦理、即希公衆注意、依章辦理爲要、

冒充調查戶口人員 强銷戶籍牌

近有一般牟利之徒、罔顧法令、利用時間、乘間向居民藉端敲詐、公共租界及法租界當局、爲維持治安調整民食計、爰即通令調查戶口、近已竣事、若輩乃乂從中取巧、竟敢冒充工部局人員、四出向各居民商舖強銷所謂戶口懸框、每隻售價二元、每戶一只、不得藉故推諉、前日蓬萊德興里一帶居民、因不知眞僞、被迫購買者頗多、但至某戶時、適値該戶居民任職於工部局、以局中並無派人在外兜銷此種懸框、乃密報匯司捕房、飭探前往拘獲案犯三人、抄出懸框數百只、以及賬簿現款等物、一併帶入捕房、依法究辦、嗣後設有上項情事、希各居民立即報告捕房、

公共租界居民注意 組織保甲自警團

公共租界內之居民、爲維護其本身利益計、應立即組織保甲自警團、須知此舉並非欲界內居民從事於其所不必爲之事、蓋此舉僅爲界內居民相互維護其利益之問題、使此後界內恐怖事件完全消滅、而市民得安居也、界內居民、應遵照去年十二月四日日本海軍當局所頒發之佈告、與當局合作、消滅恐怖事件、居民欲避免此項痛苦與損失、惟有盡力協助工部局、維護界內之安全與秩序、倘見有形跡可疑之人、應立即報告當局、同時、各旅館對於旅客、應先行嚴密調查、再行登記、遇有可疑之旅客、應即呈報當局、總之、界內居民目覩或聞知恐怖事件發生者、應大聲連呼「恐怖」、以使達附近居民及行人、協助警員、盡力追捕、或即報告最近地點之軍警當局、居民裝有電話者、遇有此等事件發生時、應立即報告當局、居民及行人對於恐怖事件發生時、尤須記認兇徒之面貌服裝、以及逃逸方向、待軍警到來、自動報告、俾便於逮捕、際此時艱、居民應毋抱「莫管閒事」之私念、及畏縮逃避、良以恐怖事件、可以隨時發生於鄰近、而居民因隨時有被封鎖之虞、故協助當局消滅恐怖行動、即爲自身之福利與經濟着想、凡吾居民、應各盡力擔負保甲自警團團員之責任、

無軌電車 駛至海防路

行駛於公共租界三洋涇橋至曹家渡之十六路、三洋涇橋至小沙渡路勞勃生路之十九路、及四川路至勞勃生路之二十一路等三綫無軌電車、自前晨起、向西駛抵愛文義路大通路即行掉頭向東、昨晨起、上述三綫無軌電車、已展長行駛至海防路爲止、其銜接法租界之二十四路無軌電車亦然、

農業機械 農學講座第二講

上海中華基督教青年會於昨日下午四時舉行「農學講座」第二講、主講人吳留青教授、題爲「你知道使用農業機械麼」、茲紀其要旨如下、「農業上使用機械、在我國還是很少、但在歐美工業國家統計起來、其數字比工業方面差不了多少中國的農業向來利用人力的、要是統計一下、所費的人工、非常可觀、將來如能利用天然的動力、便可節省極大的人力、大概農業上使用的機械、比工業上應用的簡單得多、其採用的動力、第一種與火車頭相彷的蒸汽機、如四匹馬力的碾穀機、可等於八十人的工作效率、設置與管理、均甚便利、燃料可就地取材、第二種是木炭機、第三種是水力機、但須在山坡或河旁、平地是無法使用的、第四種風力機、用木質造成巨型的風車、利用風的力量、黃浦江左右兩岸的農田、大可利用、構造簡單而移動便利、第五種是電力、城市附近祇須接通電綫、便可利用電力、我曾見歐洲大陸的國家、利用電力於農業、已是很普遍的了、」至此講及耕地的犁、中國舊式的輕便而切於實用、爲農民所歡迎、外國的犁、不用牛耕而用機器的動力除非規模較大的農場、方可適用、否則反不及牛耕的犁來得合用、吳氏又歷述美國農業上使用的灌水機·壓土機·施肥機·播種機·移植機·中耕除草機·厚水及排水機·收割機·碾穀機·選種機·乾燥機·搬運機·養蠶機·切桑機·烘茶機·榨蔗機等新式機械、剖析說明、至爲詳盡、最後論及農業機械的壽命及修理·貯藏·消耗·保險等、均用會計法加以計算、末勸使用農業機械者注意改革、並撰作報告、以供大衆之參考、

子彈爆炸傷人 銅鐵店內

百頓路一二五八號永昌銅鐵店、前日下午六時許、該店廢鐵中有二寸半高子彈一枚、該店老闆王明芹（三十六歲紹興人）不知爲何物、用鐵塊擊之、不料立即爆炸、王首當其衝、致頭部面部及右手指、均被炸受傷甚重、經人送往醫院療治、

生活高壓下 逆旅懸樑自縊

甬人蔡阿六、年廿七歲、因潦倒不堪、無法維持生活、於前日夜間、至霞飛路四十四號民樂旅館借宿六號地舖、當夜懸帶於床脚上自縊、至翌晨八時、茶房發覺、報告捕房、將屍車入驗屍所、昨由其姑母領屍收殮、

魏指新嘉惠貧病

筋骨專家魏指新醫師、擅治內外傷科、久爲社會信仰、行醫以來、歷二十餘年、治愈危難症候者不知其數、對於貧病且施診給藥、古道熱腸實不可多得、誠貧病之福音、聞其診所在法租界呂班路霞飛路南鴻安坊四號、電話八四零六四號、

職指所徵人才

上海職業指導所、近受各方委託、物色下列各種人才、㈠某小學中級級任、一人、鄉村師範畢業、有教學經驗、月薪八十元、㈡某工廠司帳一人、熟悉改良中式簿記、年在三十至四十、有殷實舖保、經驗豐富、供膳宿、月薪八十元、又英文簿記員一人、富有經驗、月薪百餘元、均有紅利並供膳宿、㈢某銀號練習生數人、年在十六至二十、初中程度體健耐勞、誠實、供膳宿、月給津貼十二元、㈣某機關書記一人、字體挺秀、熟悉公文、月薪百二十元、膳宿自理、㈤某公館家教兼保姆一人、中學程度、性情溫和、有教育兒童經驗、供膳宿、月薪三·四十元、㈥壽險火險跑街四人、需交友廣闊、有招攬能力、專兼職均可、佣金從豐、應徵者往華龍路八十號二樓面洽、一概不收費、星期日停止辦公、

蘭心戲院特別音樂

工部局音樂隊定於本星期日下午五時十五分、假座蘭心戲院舉行特別交響暨歌劇音樂會、屆時當有職業歌唱員十六人加入演奏、節目計已排定前後部五項、異常精彩、座價改爲八元·五元·四元·盤三元四種、愛好音樂者、幸勿交臂失之、

上海乳品廠近訊

自舶來品奶粉來源斷絕以來、上海乳品製造廠之國貨純脂奶粉安健兒·金獅牌兩種、仍源源應銷、得維持原狀、近聞該廠爲減輕用戶負擔、特將鐵聽改爲瓶裝、用最新眞空法裝置、耐久力量、與聽裝者絕無軒輊、此項用罄空瓶、凡屬完全無損者、並可向該廠或經銷處掉現、

青年會少年部徵友

上海青年會、每年一度舉行徵求會、該會少年部照例於會期以前、亦舉行少年徵友會、已於三月一日啟幕、此次目的爲會友一千人、會費八千分、今日下午五時、在四川路會所禮堂舉行首次揭曉、屆時並有游藝節目、係聯青乒乓隊與猶太乒乓隊比賽、雙方實力相當、頗値一觀、

社會服務

提倡集團耕種

在此萬分困難時期中、一般人生活不能解決、應提倡「集團耕種」、由各方投資、在近郊覓大量土地、則失業恐慌、可無形消失、其他各小工業、就會漸漸萌芽而發展、王白石啟、

每月吐血一次

敝人去年初夏患輕微肺結核症、越日吐血半盂、就醫月餘、繼續服藥、往後每隔一月、必吐血一次、但臉色紅潤、惟無久力工作、近日每感胸背及腎部痠痛、經常不痊、何法可治、外灘二十六號三樓惠令頓船廠范家驊、

如何設置菜攤

敝人欲設小菜攤謀生、奈有數點不明、㈠攤基如何獲得、㈡照會何時何地簽發、㈢所費若干、金神父路四〇九弄一〇八號趙鍾圭、

昨日本報發報時間六點二十分

體育新聞

上海新學會社 河南路交通路三十六號 發售 中西文具 教育用品 零整批發 價目公道 各種複寫紙 各種蠟紙 自製美術複寫信箋 自製各種信封信箋 美術中小學校畢業文憑

合羣募款足球賽 今日四强會師震旦

各隊實力相等將有劇鬭

合羣募款大足球賽、因兩三度展期、現定今日下午二時起在呂班路震旦球場交綏節目照舊、仍由四强角逐、首場爲合羣對徐滙、合羣全部人馬均係麟訓練班學員、擁有潘鴻海·唐佐文等猛將、阿戴亦親自出馬充任中鋒、實力殊未可輕視、徐滙陣容略有調整、中衞綫多陳焯光、前鋒亦得袁錕因、郁黎明助陣、如虎添翼、兩雄相遇、未卜鹿死誰手、一場金獅對震旦、前者乃籃隊之化身、東華名將如莊友仁·林典華·韓龍海·賈幼良·舒士耕輩、均隸麾下、加以沈錦達·趙永芳等助戰、陣綫整齊、震旦爲學校隊中之勁旅、屆時必能予金獅以威脅也、門票二元四元、以前售出之券、今日一律通用、秩序及陣容如下、

合羣—徐滙 下午二時

金獅—震旦 三時三刻

▲合羣 姚崇 沈瑞華 潘鴻海 陳忠湘 陸志鵑 唐佐文 陳桂生 許天華 張挺 蕭勁文 曾挺凡 劉志光 戴麟經 王定球 陳永弼 陸廣祥

▲徐滙 高致文 顧之藩 强遜智 姚華星 莊文樵 陳焯光 麥爾森 黃仁奎 孫祖興 錦桂清 周德法 袁錕因 郁黎明 王文燦

▲金獅 廖世明 陶自鳴 陶廷富 莊友仁 林典華 沈錦達 陳劲平 趙永芳 舒士耕 韓龍海 伏酒堂 賈幼良 龐拉克

▲震旦 劉紹麟 楊連君 吳燮 馬魯智 郁黎華 王錫勝 吳經麟 陳大業 許日東 殷星祥 芮器先 凌斯標

孟賢盃籃球賽 强星昨克南模

友隊棄權V隊不勞而獲

孟賢夜校發起之孟賢盃籃球賽、於昨日下午二時起在該校球場交鋒、强星首以三十四比二十二擊敗南洋模範中學球隊、三二則以三十六比二十五克孟賢、末次華南以五九比十一大敗維納斯、按維隊球員泰半因事不能按時上場、故僅預備員出戰、致遭此慘局面、

▲今日秩序

萃廬—三二 上午九時

V隊—維納斯 九時三刻

孟賢—南模 十時三十分

强星—友隊 十一時一刻

晨友盃籃球甲組 青友今遇中二

中青晨友盃籃球賽、今日自下午二時一刻起、有五場對壘、甲組青友遇中二、雙方實力伯仲、定有一番緊張演出、今日秩序如下、

黎明—克類 乙四 二時一刻

海星—嶺東 乙三 下午三刻

晨友藍—晨友黃 乙二 三時三刻

五人—伶友 乙一 四時卅分

青友—中二 甲組 五時一刻

其青盃小型球 今日五場比賽

其青甲—華順 上午九時

公青—吳青 上午十時

友聯甲—白青 十一時正

盛德—其青 下午二時

綸星—英綸乙 下午三時

普遍贈送

申報十種人事分類廣告

一律特價優待，每行每天一元四角，二行起碼，十行爲限，電話接稿，信箱免投，請撥電話九三二四八

贈品辦法

一、連登二行二次者贈鉛筆一枝或拍紙簿一本

二、登三行一次者贈鉛筆一枝或拍紙簿一本

三、登四行一次者贈鉛筆一枝或拍紙簿一本

四、連登四行二次者贈鉛筆一枝又拍紙簿一本

五、登五行至十行一次者贈鉛筆一枝又拍紙簿一本

六、登分類十行以上者每次贈鉛筆一枝又拍紙簿一本

七、本多登多贈依此類推

八、領取贈品時概以廣告收據爲憑

九、分類廣告刊登一律現收

上列贈品辦法如有未盡善處本館得隨時修訂之

申報鉛筆與拍紙簿

注意

接稿時間提早至下午四時爲止、四時以後來電須次日派人前來接取

四馬路大中華定座電話九〇一〇九號

大中華 申曲劇場

日戲二時 夜戲七時半 一元 二元 三元

文濱劇團 陣容堅強（陣容爲劃筆序）

小筱月珍 王雅琴 王筱新 王盤聲 方桂棠 沈筱英 沈桂林 吳祥雲 金泉生 邵濱孫 徐賓奎 凌愛珍 陳松齡 逢愛琴 筱月珍 楊月英

榮譽新戲 田馳編劇 邵濱孫導演 電影化佈景 演出新型的 誰之罪

筱月珍做育婦 演技爐火純青 王雅琴做村姑 天眞爛漫可愛婉孌

下期 范青鳳新編 浮生若夢

愛多亞路成都路口

璇宮劇院 播準申曲 上海滬劇社

日戲二時半 夜戲七時半 一元 一元半 二元

今天日夜續演 連演廿場紅極一時 葉子編劇 柯達導演 最後一天切勿交臂

如意鴛鴦

戴雪琴（唱）思親曲 沈筱英（唱）楊柳青 楊美梅（唱）洞房賦

申曲日報附送唱詞

九號夜戲新六段 十號夜戲響導女 日戲仍演如意鴛鴦

上海 俄國歌舞團 Ballet Rouge Moulin

（時間）二時 五時半 八時 （票價）二元 四元

今日更換全新節目 闊別已久 比維納斯更刺激更徹底

銀像

請早預購 老看客肚裡有數 新看客一看便知

假座張園劇場 訂座電話三四八二四 靜安寺路成都路口

電話八四八〇八八五八八九

榮記 共舞台 大世界東對號入座 毫無雜費

上午十時開始預售 電話定座專差送票

今天最後機會 日戲開演 三四集 濟公活佛

今夜獻演 第七集 怪俠歐陽德

佈景出足甩頭 蘆花橋地雷爆炸 春明宮玉印失落 刑部大堂唱小曲歡譜絕頂 嫂嫂床上捉叔叔無趣味 大破八卦教 夜襲佟家務

更新舞台（斌記） 地址牛莊路 電話九七一七七 九三〇七二

座價 日夜 四元 二元 一元 五角

上午十時開始售票 電話聽票 不取送力

今天日戲 全體藝員通力合演名貴傑作 全部 石頭人招親 李存孝出世

夜戲 祇此一場 全部 天下第一橋 加演 香雞帶 滑稽戲法 特別跳舞 龍宮雜耍 三十六行 九音聯彈 特別出手 開打

明天日戲（徇觀衆要求特頒本著名傑作全體合演） 老牌觀音得道 達摩渡世 收紅孩兒

▲明天夜戲▼ 李叔秋 孫劍堂 大登殿 趙松樵 劉文魁 白馬坡 小楊月樓 李十娘 郭玉崑 五百年後孫悟空 猴戲盟主 再接再厲 又一拿手傑作 神妙出手新奇開打

地址四馬路 電話九〇五〇六〇一

天蟾舞台 北京鴻春社科班 全體童伶二十人 日戲二點 夜戲六點鐘

今天 禮拜日戲之一 鴻春社成名傑作 初次開演

今夜最後一場 隆重獻演 頭換 狸貓 太子

明夜初次開演 全部十八羅漢收大鵬 ▲全體小童伶努力演出 ▲十八套新式大開打 ▲萬分緊張 ▲火速早來

二本 狸貓換太子

明天日戲 追韓信 霸王別姬

地址八仙橋 電話一八四四一號

黃金大戲院

今天日戲 準十二時開鑼 劉斌崑 李克昌 祥梅寺 高雪樵 程少餘 粉菊花 惡虎村 麒麟童 小三麻子 世海 （全本）戰長沙（關公收黃忠） 麒麟童 俞振飛 黃桂秋 全本 販馬記（哭監 寫狀 三拉 團圓）

今天夜戲 六時開鑼 高雪樵 艷陽樓 麒麟童 王蘭芳 世海 （全本）薛家將 大鬧花燈 法場換子 舉鼎觀畫 徐策跑城 麒麟童 俞振飛 黃桂秋 玉堂春（三堂會審）

明天日戲（三時） 高雪樵 小三麻子 麒麟童 黃桂秋 四進士 長漢

春雨初晴 春風和暢 春光易逝 勿負春宵
百樂門為高尚仕女理想中之消遣勝地 茶舞晚舞都能使你與奮 中菜西菜都能使你滿意
美華酒樓 粵菜權威 美華中菜 膾炙人口
百樂門樓上中菜部由美華酒樓承辦 價廉物美 和菜點菜筵席全備 不論是否舞客一律歡迎

蘭心大戲院 邁爾西愛路蒲石路口 廿二路公共汽車直達 廿四路無軌電車及法租界一四七路電車近在咫尺
時間 一時半 明天兩場 票價 四元 六元 三元 二元
電話七〇四一四一 ✕ 電話定座專差送票
最後數天 定座從速
「楚霸王」為舒適傷愈登台啟事
上星期舒適演楚霸王時於烏江一場中門劍傷指不得已停演休養今指傷已愈准於即日起重新登台表演同時本公司並加強陣容以副觀眾之雅意惟連日擁擠尚希及早定座為荷
楚霸王 姚克編劇 吳蒙導演
舒適 項羽 張伐 虞姬 慕容婉兒 范增 英子
蓋世英雄 絕代美人 可歌 可泣 亦悲 亦壯
史原 葛香亭 唐若青 金剛 曹凱 牛郎 項伯 項莊 劉邦 張良 鍾離 田振東 楊芝蕙 小蕙 畢勛 韓信 樊噲 寡婦 其子 陳平
文王紀 尼駿信 武涉 周飛騎 詹

龍門 愛多亞路 南京大戲院西首
日場二時半 夜場七時 票價連捐 三元、二元
名劇重演・空前客滿
梨園慘史 陳瑜編劇 周起導演 每場加演獨幕喜劇「男女之間」
今天日夜公演 限時限刻 最後三天 中串戲
血淚凝成熱烈哀感，的是好戲亦喜亦悲
打漁殺家 四郎探母 玉堂春 龍鳳呈祥 精彩百出
陣容特強 呂玉堃 馬驥 孫企英 陶由 金麗娃 陳重 胡起 周起 呂榮康 許午 馮喆 費華 一致出動
今天八號早場因籌備不及改為十五期日星期早場公演希鑒
上午十時開始定座・電話・八六一七五

卡爾登 今天日夜獻演 日場二時 夜場七時 座價四元 三元 二元
楊貴妃 萬金巨製・宮闈名劇 費穆編導 黃貽鈞音樂
最堅強的演員陣容!! 最優秀的劇本音樂!!
第十四場滿座 早一上場請定客
上海藝術劇團

辣斐劇場 辣斐德路拉都路西 電話七〇〇〇七
今天日夜兩場 二時半 五時半 座價四元 二元 一元
胡世光編劇 洪謨導演
夢裏京華
悲壯熱烈傳奇史劇 甜蜜處 纏綿悱惻處 發噱處 笑逐顏開 集中至高演員 演出無上劇本 激昂處 慷慨悲歌 快意處 心花怒放 本年劇壇冠軍 無疑當屬本劇

中旅 天宮劇場 愛多亞路二馬路口 定座電話九九八八號
限演七天 今天 日場 三時 演員集中 精神(抵演) 最後三場 四元 二元 電話送票
戲長早降 應一日出一萬餘觀眾要求! 客滿!
唐若青飾周繁漪 全體合演 曹禺不朽作 唐槐秋導演
中旅代表作 雷雨 (保證滿意)
中旅雷雨全國首演 遍權威觀眾百萬爭相推薦 權威劇團 權威陣容

紅寶劇場 地址新世界原址
連演連滿(打破全市話劇紀錄) 電影明星(空前組織)
未名劇團
雷雨 曹禺編劇 梅阡導演 今天日夜公演偉大名劇
(佳期下演劇) 返魂香 李樸生編導 心血結晶品
票價照舊不漲 四元 二元 日場二時起 夜場七時起
電話送票(九〇六七二) 火速定座

新新公司 新都 綠寶
綠寶 日場三時半 夜場七時半 座價 三元 二元 元半
最後兩天公演 鐵漢佳人 胡了然編導新型精彩傑作
後天公演 封鎖情愛 訂座電話九四四四四
新都 定座電話九〇六三七 施家劇團今天公演 殺妻全義
新鐘 二點半 七點半 二元五角 二元 一元

皇后劇院 虞洽卿路 南京路口 電話95912
越劇皇后 姚水娟 李艷芳 錢秀靈 領導越劇團
今天日夜兩場 古裝新劇 艷香演 歡天喜地 胡知非編劇 樊籠沈韻海合導
預告下期新戲 竺揚紀編導 孽海情天 哀感頑艷 悲歡離合 請注意演期

裕興證券號 代理買賣華商股票
(地址)二馬路證券大樓廿二號 (電話)九一六二六一九二二二
▲本號受客戶委託買賣大豐華成等股票▼

商業新聞

軍票超出五元關
現金買戶至為踴躍 場外已出萬五千元

現金赤暗市、升騰忽銳、價已漲近一萬五千元關、下午場外且又過之、各方人心極堅、其主因為軍票價已漲達五元、激起擁有資力大戶落手做多、永豐餘現金號售出為數不少、求供仍懸殊、晨初開市、即在買戶進抬中、首先成交價為一萬四千四百元、計開高二百五十元、永豐餘售退至一萬四千三百五十元、後在某金號內力售不止、但銀樓業與其他各金號與某銀號力進、一共二百元、達一萬四千五百五十元、三百五十元、不久買風又起、錢兌業及證券號(津幫)殷富與某金號爭先力進、十一點後、上升尤勁、共步升五百元、達一萬四千八百五十元、十一點三刻最後成交、為一萬四千八百元、比上日軋升六百五十元、當日有五百元上落、成交仍稀、下午場外價已升至五千一百元、首飾金每兩兌出價、大新同行均再掛升一百元、為一千六百元、(收進減一百五十元)、紋銀十四元、黑市價已升至十三元、銀幣一枚經營者之進出價為七元八角至八元、

外幣市況、英美金鎊各升五元、前者為三百七十五元、後者為三百六十五元、美金票為十六元九角、香港票為二元八角、大票減小五分、軍用票一度高至五元一角半、最後為五元零五分、目下日用各品以軍票定價者甚眾、因之換算結果、物價又將一度高漲矣、

東疋迭創新價
廠布拾級而上

▲廠布 昨市漲風積厲、各布售價拾級而上、現紗東疋暴漲於前、引起同業搜羅、亦見跟蹤上騰、結果各貨漲每疋二三四元不等、花蝶粗布一四二元、地球粗布一二五元、八磅振中七二元、大鵬細布一二五元、雞鵡士林布一八六元、藍木蘭濮布一二六元、三羊素府綢四元七角半、白貓花布一〇七元五角、本街同業及批發號購意甚濃、成交五百餘件、

▲東布 愈漲愈猛、各布迭創新紀錄、蓋市傳洋行售盤將以軍票計算等說、同時行家方面連日搜羅棧單、數額亦鉅、致市場籌碼益形緊缺、十二磅龍頭細布新單晨開三十五元左右、降至三十三元七角半、低盤一見、購者紛起、直供至一百四十一元收盤、老棧單百三十元、現貨百二十四元、彩球飛魚一百二十九元、陽鶴百廿八元五角、喇叭百二十八元、五福雙魚百廿七元五角、細斜五福雙魚百十四元、寶貝百十三元、四君子嗶嘰十五至十二月四元五角八分、紅單四元四角八分、

呢絨越漲越有勁

呢絨貨價見漲、實新館星圖蔴膠布、灰色蔴貨開至五元二角半、純白及米色為五元淨盤、絲光羽紗普通均售五元餘、姜山馬尾襯貨為三元、友生金熊防雨布漲至十元、寶豐華達呢漲至七十元、素嗶嘰六十三元半、怡和派立司五十五元、三五花呢七十元、達隆華達呢六十元、四十六元、四五六花呢、元豐・章華 西裝呢及柳條呢、嗶嘰四十五元、協新・維一薄嗶嘰四十五元、頭號開至九十元、二號八十元、

日紗漲勢愈猛
布疋市況良好

市貨流通尚感缺乏、業中人大牛居奇、趨勢尚佣異常、反之銷路並不因漲價見減云、

棉紗市況、漲風仍盛、此因布疋良好、日細紗棧因貨缺根子愈緊、所以人心挺秀、市盤步步提高矣、二十支雙馬初開價為二千六百十元、少頃升至二千六百二十五元、嗣以一部份多頭吐出、又鬆至二千六百八十元、在此時曾見一度盤旋、但日紗棧價一致飛騰、買氣愈形熱烈、市盤越做越高、至二千八百三十元收盤、四二支藍鳳由五千九百七十元漲至六千二百元、

六十支日光一萬三千三百元、六十支立馬頭一萬〇六百元、四十支日光一萬二千五百元、四十支金城五千五百四十元、三十二支仙桃五千三百元、三十二支彩球四千八百五十元、二十支藍鳳三千三百五十元、二十支立馬三千四百五十元、二十支月季三千一百元、二十支雙馬三千五百二十五元、二十支天女三千一百元、二十支雙地球二千九百五十元、十八支織女二千九百八十元、十六支紅魁星二千一百七十元、十支寶子軍二千〇七十元、十六支金橋二千八百五十元、十支紅雙馬一千九百四十元、廠單云、

內債狂跌
外股都見上升 現貨流出

公債暗盤、昨市初開頗見平定、丙種尚好三四角、丁種亦頗見堅定、聯益及永祥買進不少、入後大康成交又來湧出、協康亦賣出不少、此後順泰瑞大恒康久豐以及鼎康等、乃亦隨勢放空、市上雖有同康生大鴻大等補空、為勢甚湧、但以大康成賣出極湧、市價乃起鉅大跌風、各種皆連破二三關、跌風之慘厲、無出其右、收盤大康成已略有補回、價乃稍稍回上、收盤後買戶驟起、各種行市乃又回好八九角、跌風如此之大、完全為現貨流出急於需款之故、並無其他原因、經過數日大跌之後、為數已四五元至六七元、大康成實出漸有終止之象、進銳退速、但退速後其進亦必銳、行見反動之來、可立待也、昨日結果、一致狂跌、計一元六角至三元三角之多、成交約有一百二三十萬元、茲列簡明表於後、

類別	最高	最低	收盤	比前日
統甲	[illegible]	[illegible]	[illegible]	跌[illegible]
統乙	[illegible]	[illegible]	[illegible]	跌[illegible]
統丙	[illegible]	[illegible]	[illegible]	又[illegible]
統丁	[illegible]	[illegible]	[illegible]	又[illegible]
統戊	[illegible]	[illegible]	[illegible]	[illegible]

昨日外股市況、多見上升、怡和紗廠由二十三元二五升至二十三元七五、中紡九元六角、英聯二十元、怡和啤酒五元五角半及五元六角、紙業五元七八角、開平三十二元半、電話二十三元、蘭格志十四元、共啟開五千八百股、及電力公債一萬股、價為六十九元半及七十一元、售餘如業廣進價十五元四角、售出十六元九角、信和紗廠進價六元半、售出六元八角、電車三十六元及三十六元七五為進出價、陳氏進價八角半、售出一元一角、加倫丹進價八角、售出一元、中發八元半、墾植二十二元、電力優先九十五元、英楂華十八元半均有買戶、亞洲航業八元、英國毛絨五元、上海銀公司十三元半、祥泰木行二十四元二五、鋼業十四元、恒業十元、會德豐五十五元、揚子十一元半、地傍二元、自來水六厘半十一元、均有售者、上海毛絨出入價為五元及五元七五云、

豆餅交易突盛
軍票上漲 ▲售價提升一二元

黃豆昨日交稀價平、赤豆及蠶豆到貨缺乏、需銷尚活、又見激升三五元、計售開蕪湖黃豆一百餘包、價一百五十八元、奔牛赤豆五十包、價一百二十三元、崇明沙赤二百包、價一百三十二元至一百三十五元、又沙蠶三百包、價一百四十元至一百四十四元、平湖揀青一百包、價一百

紅糧及生仁供求俱見略減、市勢轉呈穩定、計售開明光紅糧一車、價九十六元、青島洋莊生仁五十包、價三百二十元、揚州生仁一百餘包、價三百零五元、

豆餅買賣昨頗興盛、故交易獨旺、業內外國戶均聞軍票高漲而起力抬、價乃一致提升一二元、計開利字豆餅三四月份棧單六千片、價四十三元半至四十五元五角、牲肥豆餅近萬片、五月份棧單三十九元半至四十元零八角、六月份棧單三十九元半至四十一元、又七月份棧單四十元零七角、又二月份新棧單四十三元半、

麩皮續有客戶點綴外、國戶更為活躍、三鑫大包即為七十四元、七十三元半開價後、至七十五元二角、四元二角、五元、獲利浮戶回出、收市又至七十四元半、成交又逾五千包、

米價升降互見

國米市面混沌、升降互見、早稻貨氣不勁、價小三四元、早稻自二百八十元至二百七十七元半、薄稻二百七十九元至二百七十七元、石浦特薄開至二百八十五元、蘇州次粳開到二百九十八元、而特高崑錫粳則須喊高至三百十元許、各路陰變元衛銷活潑、價乃續見上升、金壇白元自二百九十元至二百

九十一元、無錫白元二百八十九元、兩對陰元二百八十二元、又傳國米搬運將有新限制、如此民食艱難、更不堪設想矣、

黑棗上展

黑棗近以滬水見昂、價乃轉緊、昨天津幫開出二百餘包、計博平特大棗王價為四百八十元、棗王四百六十元、棗頭三百八十元至三百六十元、高莊三百元、

蘭竹枝到缺轉緊

蘭竹枝近以到貨轉缺、故去化雖未活動、但行方進意較濃、故市價反緊、昨售方叫升二三十元矣、

麒菜大漲特漲

麒菜因來源不繼、加之市上存底將罄、查倘有少數被封在洋棧中、近日始可出貨、昨已由號方開盤、漲勢奇銳、如武墩菜開五百十七元至五百三十五元、

菰價高唱入雲

香菰多菰以來源不繼、市價與日俱增、高昂愈甚、昨國產蘭谿菰為三千元、建菰同價、屯溪菰三千五百元、東貨香菰四千四百元、又冬菰上檔七千五百元、下檔五千五百元、可謂高唱入雲、

香蕉(一)
高劍農

香蕉這種熱帶的植物，在我國古時更普通的名字是「甘蕉」。它的拉丁學名叫 Musa paradisiaca，意義為「樂園中的仙女。」它為什麼得了這個美麗的名稱呢？原來它果實的滋味是那麼芳甘雋美能夠沁人心脾，留人齒頰，以致古始祖厄娃在樂園中簡直把它當作就是人類的一種美果！真的，它那迷人的風味，豐富的養料，實在是最理想的一種食品。就是現在，還有多少熱帶的人們拿它作為惟一的日用糧哩。

撇去上面不可證實的傳聞不講，香蕉實在是最古遊牧民族所最先加以注意和加以利用的植物：原因是它在亞洲南部一帶，在南洋羣島，在菲律濱羣島或錫蘭島等處，是自然產生着的；而它的種類繁夥，名目古舊，軼聞韻事，流傳今古，在在均足以證明它和人類發生關係的日久年深來。是在它的蔭影下邊，那些榛榛狉狉的原始民族，於畋獵之餘，扶老攜幼的來享受天倫的樂趣！是在它的株幹旁邊，那些逍遙遙遙的古代哲人，趁憩息之際，潛思冥索的去探討人生的問題！它的形貌和體態應該是古人類多麼熟悉慣見的一種東西啊！

有的人類學家以為借着香蕉這種植物的祖國問題，也能把「美洲人種來源」的問題附帶着解決了。因為這種植物的搖籃既然是在這亞洲南部，然後纔從那裏普及到印度，中國，非洲東西部太平洋諸島嶼以及新大陸的美洲，那麼從香蕉和舊大陸人類訂交的古遠而新大陸上的人和它只是初步相識看起來，美洲的民族當然是從舊大陸遷移過去的了。香蕉的移植美洲當是在十六世紀西班牙人征服它的以前；因為當公元一五三一年，比撒羅(Pizarro)帶着一羣粗獷的士卒在秘魯印加帝國登陸的時候，當地土人會把成熟的香蕉奉獻給他。可是據權威學者植物地理家 De Candolle 的研究，這種植物在新大陸的栽培，決不至超過三四個世紀以上，就是說離新大陸的發現並不過久哩。

香蕉是屬於單子葉植物的，是極偉大的草本，也就是我們有時在上海能見到的那芭蕉的同胞姊妹。它的莖能長到三十多尺高，（有一種只長到四五尺），完全是那葉落後所剩下的葉鞘互相擁抱儼如筍籜的樣子而形成的；所以宋人陸佃在埤雅上解釋芭蕉的意義說：「蕉，……一葉舒則一葉焦，故謂之蕉。俗謂物乾為巴，巴亦蕉意也。」它頭上頂着八至十片而具着羽狀脈的大葉，保持生的，作長橢圓形，表面邊緣有光澤，反面略呈白色；而且它的葉子是非常的大，以致晉人嵇含在南方草木狀上說它能夠「長一丈或七八尺，廣尺餘二尺許！」到夏天的時候，它就從葉叢中抽出一個很長的花穗來向下倒垂着。花不整齊，保淡黃色，兩性，外面有美麗如花瓣的紫色大佛燄苞包圍着。花被共六片，分成兩層排列。雄蕊六枚，平常五枚生藥，有花粉，一枚不完全也沒有藥。子房下位，三室，成熟時為漿果，其中只是含有流產的種子而已。——也就是說不能成熟的種子。（要論到香蕉成熟時的那種果，實在有些混淆的弊病！——「香蕉」和植物本身混淆的弊病！——）嵇含南方草木狀上說：「……子大各為房，相連累，甜美，亦可密藏。」又說：「實隨華，每華一闔，各有六子，先後相次。」（未完）

秦豐銀樓 每兩十四元專收金銀首飾珠寶鑽石價格比眾拾高歡迎賜顧 三馬路雲南路西首 電話九〇九二九
原當首飾 工資不計 貨價不合 包退還洋

新仙林 中心區域 最高樂府 紅星茶舞 一時開場
籌備二月今晚隆重舉行
標準交際舞 乙組第一期 級第一司 勃羅預比賽
比賽辦法
㊀本比賽分甲乙兩組每組分一二三級
㊁比賽辦法指定四種皆極度簡單
乙組科目 分華爾滋勃羅斯快狐步探戈 甲組科目 分快狐步慢狐步華爾滋探戈
㊂比賽步法印有講義清晰易懂比賽前分贈來賓
㊃特請海上名教師以及業餘專家聯合公正評判
㊄於每次比賽時由名教師公開介紹基本及變化步法
㊅參加比賽不論中選與否皆有名貴獎品及贈品
㊆每期比賽完后當場給獎決賽后則舉行典禮隆重給獎
海上著名教師 錢宗康 特煩表演 探戈
挽友情商表演 嚴亮先生 快步舞
李劍秋小姐客串二位女伴
湯尼 低音歌王 宗著名 歌詩士 正 表演・歌唱・伴奏・伴小姑娘三部曲
溫文秀麗一等紅星 葉娟娟 明晚參加本廳候教
蔣妹妹 江妹妹 杜曼麗 陳芸 西曲歌唱比賽 歡迎報名參加
蔣玲玲 杜弟弟 胡妹妹 七位小姐 常期留駐 本廳候教
中選與否 都有贈品 特殊豐富 意外收穫
東方日報・上海日報・力報・品報・吉報・都有本廳詳細消息
地址・戈登路六十五號

新仙林 著名舞星 國紅舞星
張美珍 林娜 金莉芬 白玲 四位小姐 夜場候教
葉娟娟 本星期一參加夜廳・本

上海藝術劇團 ...

阿爾巴基爾 東亞最初的殺菌化學元素劑 淋菌・腺菌 瞬時殺滅
主治 急慢淋病 婦女淋病 腺炎 膀胱炎 腺疾腺病 一切腺症 中耳炎 血症 丹毒
包裝 二〇片 一〇〇片
市間一般專治腺症淋症之藥劑成為粗製濫造成份忽劣甚是以病家購服後既損金錢又使病勢加劇在現代新藥界中阿爾巴基爾實為衆望所歸之標準製劑蓋本公司經數年之研究始刻發行更同製造之精良成分之名貴對於一切腺菌淋球菌等病原菌能於最短期內殺菌殆盡
成份公司山之內藥品商會 上海九江路三二七號

回力球 中央運動場 今天日場二時半起賽! 單打十六大盤 甲乙兩組 明天五時半起賽

大滬 今天 二時四 六時 八時 滬婦 顧蘭君 大膽犧牲主演色相 半麥客串 全部春色 肉感十足 心跳 看得 巨片 後天 蝴蝶 空谷蘭
新新 祇有今天 二時 四時 六時 八時 克拉克蓋博 史本塞屈賽 克勞黛考白 海蒂拉瑪 一雙拳頭 打出天下! 兩片迷倒美 英雄! 俠義雙雄 油井失火，烈燄沖霄漢! 蕩婦纏惑，慾燄搖心魂! 星期一映 寶劍神鞭 武俠巨片
中央 星期一至二時半 五時半 七時半 鄭重楊柳關宏達 李麗華 魂斷藍橋 肉體被污 靈魂純潔 獨憑藍橋斷魂懷伊淚面 欲人念被 今晨十時半 湯傑領銜主演 王先生奇俠傳 樓下四角 樓上五角
西海 四場 二時 四時 六時 八時 座價 樓下八角 樓上一元 二樓元二 幼童一角 周曼華 呂玉堃 朱光尤光照周劉合演 奈何天 顧黑永大張李蒙不倒白錯錯冠紋究白 念往昔淚相思地 午夜相逢魂恨天 少女失身 紈袴辣手
明星 電話三〇五九〇 二時 四時 六時 八時 看連不恕 樓下八角 樓上一元 華德狄斯耐結晶 五彩卡通 白雪公主 今晨十時半 梁山伯祝英台 律一四角
卡德 卡德路 二時 四時 六時 八時 (一律一時) 刻 八角 歷史俠艷巨片 麥克勞倫 白拉亨恩亞主演 新金山 澳洲的雞 賓漢人稱 飛來將軍 大場面 大激門
恩派亞 八仙橋 二時 四時 六時 八時 座價 一元 二元 金星偵探名片 周曼華 龔稼農 尤光照(主演) 雨夜槍聲 後天 海女盜
浙江 今天 開映 三場 新鐘 二時半 五時正 八時正 座價 一元 二元 一角 看連不恕 桃樂領銜主演 姍野獸巨片 拉摩 獸國女皇 下午一時起預售 晚場各戲劇券 請早購票以免向隅
臺蒙 大新公司四樓 今天 二時 四時 六時 八時 幼童半票 七角 五角 孫敏 陸露明合演 奇情 悲劇 夜霧濛濛 陰風慘慘 燭光搖曳 恐怖淒涼 魂 黑夜悲身 少女自殺 月下驚魂 淫婦失魂，世影。
光華 二時 四時 六時 八時 七角 八角 幼童四角 周曼華 白雲 徐風 慕容婉兒 惜分飛 丈夫野心不死 妻子貪戀成性 今晨十時半 李紅 珠主演 珍珠塔 四角三角
榮金 新鐘 二時 四時 六時 八時 哀情 時裝 鉅片 胡蝶 王元龍 歌女紅牡丹 監獄內外 慘霧愁雲 父母兒女 新仇舊恨 今晨加映 早場
光陸 二時 五時 八時 一刻 魯易華納 易歷史偉構 海華 劍底鴛鴦 寶劍似水 日月如虹 星期二映 劫後餘生 午夜情濤
巴黎 今天四場 十二點半 二點 五點 八點 保羅茂尼 再賽金 新世界 驚奇人事 熱血熱淚 歷史奇情鉅片
平安 兩時 五時 八時一刻 勞勃 克丹史 愛劇 無法無天 有血有淚 可歌可泣 羣英會 漫天烈燄 遍地殺聲
杜美 電話八〇七五 二時半 五時半 八時半 一元 二元 元六 蒲馬 蘭珍 妮納 特立 星海浮沉錄 五彩 蘇武牧羊 十時半 陳雲裳
西海 北西路山 二時 四時 六時 八時 七角 四角 連捐 陸露明 嚴化 (主演) 恐怖片 慾燄 淫婦出醜 鬼怪作祟 明天 映後 鐵人手
九星 新鐘 一時半 四時半 六時半 八時 樓上七角 樓下七角 紅騎 悲壯戰門巨片 賈柏 古萊 血戰記 全部天然五彩 今晨十時 加映早場 上下一律 七一角
大上海 今晨十時 早場 開映 上午十時 上下一律 四一角 陳雲裳 梅熹(主演) 新姊妹花 (二星期一映) 三笑續集
雙美人 美髮膏 雙美人生髮油 S 37

新光 電話九四五九〇
後天 日夜四場 二時半 四時半 六時半 八時半
巨片來臨 萬衆矚目 現已售票
哀婉曲折 動人名劇
王熙春 最新主演傑作
黃河（主演） 張琬 賀賓
梅花落
監製：張善琨 導演：屠光啓 中國聯合影業公司泉泉出品
一串項珠 夫人含冤莫白 牛鐘毒藥 老父啞口無言
十五年骨肉兩離分 一變那相逢成畫餅 一曲折能事 極盡哀艷之至！

大華 今天日夜獻映 二時半 五時一刻 八時
全新拷貝哀艷鉅獻 月朦朧情話喜孜孜 烟荒土埋悲切切
暨八大明星演員萬人超特作 佳人如花 才子如玉
李思廉 霍華 瑙瑪希拉 約翰巴里穆亞
SHEARER HOWARD ROMEO AND JULIET
一同哭聲 鑄情 此恨綿綿無盡期
大好老 詹姆斯賈克武奈作

美琪 今天榮譽日夜獻映 二時半 五時一刻 八時
鮑勃霍伯 寶蓮高黛 滑稽熱鬧絕妙鉅片
不撒謊難以撒謊 NOTHING BUT THE TRUTH
鑽閨繡刺少睡偏桃料莫直談 到女房說婦裝多色紛怪言相
滑頭君子 說出硬說！勿要出做也做！是眞出大演
星期三四獻映名黃艷情喜劇 滑稽家里昂埃洛爾 好丈人
幫助女兒私奔賭跟野人攀親
蘭都 今天四場 晨十時早場 二時半五時刻 八時半戲 羅納密蓋 傑作

大光明 今天榮譽日夜獻映 二時半 五時一刻 八時
但尼斯毛根領銜 刺激熱烈俠艷戰鬥無上巨片
新湯寇志 劫銀行越牢獄火車兇惡重圍絕漠
BAD MEN OF MISSOURI
血濺亂岡雄三石落夜殺牛一獨勁！ 奔草智火陣將退敵 金鎗鐵騎俠腸義膽
星期四五六獻映哀艷巨片 愛琳鄧卡萊葛倫 斷腸曲 哀艷結晶

南京 今天榮譽日夜獻映 二時半 五時一刻 八時
愛琳鄧卡萊葛倫 再度合作哀感艷非常傑構
PENNY SERENADE 片長早降
開花結子不休 怨春狂無事 限心傷 風曲一一 斷腸
斷腸曲 爭奈生理缺陷枉求幸福結晶
星期三四，五，六，准映獻 鮑勃霍伯寶蓮高黛 滑頭君子 鑽到女少婦房說睡裝

國泰 電話七三七五七
今天日夜榮譽獻映 二時半 五時 八時一刻
滑稽出品 繃了面子苦了頭皮 里昂埃洛爾 巨星 足吃足頭苦放足噱頭
好丈人 三個兒把弟兄！四位副總統！ 好笑煞人
HURRY CHARLIE HURRY
暗助女兒私奔跟野人攀親 懼內專家撒謊健將
星期二三獻映金像獎偉構 月宮寶盒 瑰麗五彩神話巨片
幼年安迪生 星期四，五，六，獻映

金門 電話 四五四六
今天獻映四場 早十時半 下午二時 五時半 八時一刻
馬克屈萊脫文藝世鉅著 湯姆凱萊 華納白利南 賈克摩倫 五彩全部
（孃美塊肉餘生名作） 早失怙恃 備嘗作證
The Adventures of TOM SAWYER IN TECHNICOLOR
（鴛木筏登島嶼 海盗生活） 孤兒歷險記 美聯鉅構 （探幽奇落荒谷迷途得寶）

滬光 電話八四〇五六今
今天五場 晨十時半 二時半 四時半 六時半 八時半
一律一元半
陳燕燕 劉瓊 昨天好 幾千人 向隅！
賀賓 張琬 主演
大上海院六時半或八時售出座券可掉換本戲票
男子隨便 娶妾女子貞操第一！
洞房花燭夜 朱石麟導演傑作

大上海大戲院爲『洞房花燭夜』啟事
本院原於本夕起開映陳燕燕主演之『洞房花燭夜』，本院因觀衆熱烈要求，以致大上海大戲院同時映出，…… 敬請觀衆移玉滬光購票，不便之處，希祈原諒。此啓

生活陣綫上

衆之

今天是娘兒們的節日，但「大家一齊來」，也可認爲這是大家的節日。自從婦女認識了自己在社會上的地位後，終於她們的呼喊也震動了一切的人們，這些人以前曾不斷的製造着封建的枷鎖。現在呢，即使在製造，或在想，也不得不把自己的眼球擴大了些。

前些時候，有人曾喊過，讓娘兒們來幹一下罷。這並非表示男子們是「老夫耄矣」，或者倦勤退位，倒使大家有些納罕，口號有點太新鮮。女子中心社會。然而自有人類以來，娘兒們已經幹了許多事業。以後就有無名的女人給男英雄們造成了成功的階石，但他們的歷史上未曾羅列她們的血汗，即使有也不過是「壺範猶存」「三從四德」之類。

但社會是進步的，女子終於在各種尤其是生產關係上抬起頭來，諸承男子們稱讚，不過是吶喊，自己的陣綫上祇「搖旗」依然在「時裝表現」而已，於是不斷的爭取，不斷的努力。

在今日之下，已一律平等，除有遺產承繼權之外，在各職業領域生產部門都有應盡的義務。這義務或許有種種客觀的限制，但大家知道這是社會問題之一環。

在此時此地，「花瓶」等名詞祇是男子們的「業績」，也足够表示自己輕薄的尊容而已。在路上，米店前已有「男子排左」「女子排右」的粉筆標語，女子在生存的行列中爭取生活資料決不敢後人，她或許爲丈夫孩子多擠出血汗，這已和托爾斯泰的農奴時代不同，娘兒們和男子們正無分彼此，如此而已。

讀報有感

秦仁

前日本報「社會服務」欄內有「紹酒一罈被騙」的來信一則，細讀之下，這「手法」似乎面熟得很，譬如米，煤球，常常半路上會不知去向，而且蒙他們指定的地點也得付一些「手續費」，於是送貨老師傅吵着要錢，出錢的人却吵着問東西在什麼地方，驚動了四鄰八舍之後，詳細調查之餘，是有一隻不知姓甚名誰的手接去的，兇手不能當場擒獲，即使打官司，誰來做被告呢？

最初發現這種「騙局」的時候，自然是新聞，父告子，夫告妻，…別再做第二次的糊塗蟲。然而到昨天爲止，不知有若干人家自認過晦氣，紹酒一罈還是不翼而飛。如果你讀報有感，一定會搬出「祇有千年做賊，沒有千年防賊」的古訓來的。這古訓也不過是慨歎而已，如何防法，還是付諸闕如。

自然，進一步想法的也有；可是這一想，問題就大了：第一是米珠薪桂，第二是失業衆多，第三…然後是歎一口氣，表示「罷了罷了」。

雨天的性情

公雞

據說：「驚蟄前頭聞雷聲，四十九天不見晴。」不幸得很，今年沒有到驚蟄就響了雷。更不幸的是應驗了那句俗語。天氣老是陰陽怪氣地陰晴不定。剛脫下套鞋，就會後悔沒有帶雨傘。出門時候，不論有雨無雨，一定要全副「戎裝」。於是脚踏套鞋，手執雨傘，打道上街。也許天公有意開個玩笑，偏不下雨。這樣套鞋雨傘儼然地在街上跑，被人看來，也太「火燭小心」了。

坐在家裏，抬起頭來看看天，天色是灰不灰白不白地，同女學堂裏舍監一樣令人惹氣。據說女學堂裏最令人討厭的是舍監。因爲她干預學生的行動自由，審信秘密。而且偶而會個把男朋友，一定要刨根問底。一天到晚涎着一張寡婦臉，永久不見半絲笑容。假若拿這天氣比寡婦的臉色，那麼這雨正好比寡婦的眼淚。蘇東坡的赤壁賦裏有「泣孤舟之嫠婦」。說寡婦的眼淚是最引人哀思的。這雨下得令人氣悶，每個人變得多愁善感，多少年來的失意，煩惱，痛苦，一一翻上心頭。好像世界已經死寂，祇有那淅淅瀝瀝的雨聲，敲着自己孤單的心弦，這是何等寂寞？何等空虛？又是何等單調呢？

李商隱詩：「留得殘荷聽雨聲。」我們可以想像到新秋初涼，一榻橫陳，臥聽冷雨敲着殘荷，淅瀝作聲。是詩境，是畫境。眞是雨天的韻事。可惜此時此地，不獨時非新秋，而且池塘難得。何況每日裏柴米累人，那有這閑情逸致，高臥聽雨？人事滄桑，雨聲也有今昔之感了。

最後消息 來自好萊塢

心鵑

埃洛爾茀林繼「鐵血丰姿」後，又主演了一張航空片名爲"Dive Bomber"，合演者尚有弗雷麥克茂萊，賴甫白萊梅等。

瑙瑪希拉自與喬治賴甫德割席後，近與勞納裴爾康氏交往甚密。

克拉克蓋博與拉娜透納初度合作之"Honky Tonk"，現已在美開映，該片主要配角計有茀蘭克毛根，克蘭屈勞佛，亞爾勒脫台格，亨利與妮兒等。

在西席地密爾之"Reap The Wild Wind"一片中，卓別麟之「第一號夫人」米蘭特寶哈利絲，及「第二號夫人」寶蓮高黛，均將參加演出。

在"Benjamin Blake"一片中，泰蘿鮑華的姿像，將穿上「拉摩式」的紗籠。

葛萊泰嘉寶與茂文道格拉斯繼「妮娜琦珈」後，再度合作"The Twins"。

瑪琳黛德麗近爲哥倫比亞攝製"Miss Maddenis Willing"一片。

「粗漢」維多麥克勞倫，日來勤於著作一篇自傳詩。

米蓋羅納歷年來在銀幕上非常走紅，然而私底下却非常失意，最近，他又屬意於哈羅勞合的女兒葛瑞麗安。

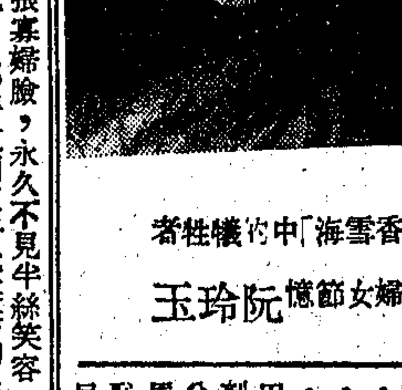

「香雪海」中的犧牲者
婦女節憶阮玲玉

風雨同舟

何家支

（二）悲與喜

維城再也不想睡，忙着找皮鞋，把國芳送過來的大衣，送還國芳。國器道：「你忙甚麼呀？等船家再喚我們，你準備起來也不遲。你又沒有帶什麼行李。現在再談談，五六年沒見面，倒也罷了，見了面，好像捨不得分離。再談談。」維城道：「也好。你們兄妹還有什麼要問我的？」國芳道：「你是肚子餓了吧，再吃一點餅乾。」維城搖搖手道：「肚子倒是不餓。」說也奇怪，不想說話，東一句西一句全是談話的資料；等到想說話，又覺得這是可以留着等再見的時候談的。三個人，你望着我，我望着你，全不說話。只有那盞玻璃燈的燈光，映在兩邊玻璃窗上，望出去，玻璃窗外也像有了燈。

船家的搖船工作，在經過國器的指示之後，似乎是懈怠了；船頭衝着河水的聲音，不再是呼呼呼的了，好容易，聽到搖進了市河。船家又告訴國器，只兩個字：「到啦！」維城拉起往裏開的玻璃窗看一看，說：「眞的到了，好，我得上岸。」國器道：「我不再送你上岸。」國芳把那頂雨傘換了換說：「哥哥你怎麼不問天明了沒有？」「要天明，才能上去呀。鄉裏的市街，又沒有什麼路燈。」國器也像維城一樣，向窗外窺探了一下道：「東方有一些微明，大概離天明不久了吧。維城，你再坐一下，等他們停了船，再作計較。提起路燈，我又該說那般鄉先生了，村鎮裏的設施，一些也不注意，他們腦筋裏，只知道魚肉鄉民四個斗大的字。」

維城在穿皮鞋，人就一脚跨到前艙裏，笑道：「到新年裏，你們上我家裏，我們拿着酒杯，慢慢兒的痛痛快快罵一罵鄉裏的執政者。大概這些社會之蠹，到處都有，花港和雙橋是一樣。」說完話，船像是在鄰船上磕了一下，鄰船上立刻有人罵起來：「瞎了眼的！不會搖船，搖什麼船？東方發白了，你那賊眼，還看不出來！你的眼珠子，是長在褲襠裏的。」這邊的船家，礙了人家也還是不肯讓人，就和他對罵。維城聽出鄰船罵人的，是紅旗張張樹榮，便探出頭去喚道：「是張樹榮嗎？我在這裏呢。你的船倒是先到。」張樹榮忙喚葉少爺，他忽然地把一肚子罵人的話留中不發了。（二六）

飲茶

玉審

陸羽茶經中，以采取之早晚，定茶的名目：「一曰茶，二曰檟，三曰蔎，四曰茗，五曰荈。」今人飲茶，富饒人物但知船來品「力普頓」，國產的「祁門」，飲紅茶非此二者不可；綠茶則單倚「龍井」「雨前」，茶室小坐，一盞在手，樂在斯中矣。等而下之，酒館茶樓，飯前酒後的茶；辦公處和客堂樓亭子間中的茶，雖亦來自產茶名區，購自著茶名店，但推究飲茶者飲時的作用，無非把它洗滌一下肚腸中的油膩而已，茶味如何，飲者木然。鄉間茶館，爲男子惟一消遣所在，老少雜坐，天南地北，山海經就不會完。浙東一帶，視坐茶館者爲沒出息的東西，附近上海的四鄉，婦女耕作田間，而丈夫小茶館中「一洋鈿」一正义得起勁，好像天經地義，權利義務不分，婦女勞牛馬之勞而無怨，男子則恬不知恥，這種情形，嘗於滬左數數目睹。上海的舊式茶館，皆爲商人假座，名曰茶會，他們每天在一定時間內集合，論數量，談價格，一言爲定，交易鉅萬，頗具古風。沽賬講斤頭，屆時雙方陣容密佈，殺氣騰騰，一言不合，鐵拳與鐵尺同舉，茶杯共茶壺齊飛，但茶樓老闆，無庸擔心，一應損失，自有出面料理。戰前南市城隍廟茶樓裏接，爲品茗好去處，彈詞雖俚俗，裝聾作啞，不考究內容，但聽打科插諢，倒也能令人一展笑容。

廣東人飲茶比吃飯還要緊，早茶午茶，士農工商都不脫班，上海的廣東人仍保有此風尚，各茶室座上，就時有短衣南國同胞，飲茶談笑。廣東酒館的早午茶座，顧客則以非廣東人爲多，他們不是來飲茶，大多爲的點心，現在情形不變，大家不願吃苞米粉的點心，雖有音樂歌唱助興，飲茶者仍寥寥可數。

游藝雜談 馬燈調

澤夫

浙東一帶，每屆新正，有所謂跑馬燈者，結隊戲於第宅庭院之中。每隊跑者四人，均係兒童，飾爲二男二女。馬則以竹絲紮成，外罩綢布之類，或黃或白。又分馬爲兩段，一段繫於童前，一段繫於童後。童則一手執馬首，一手拿馬鞭，作騎馬驅策之狀。至其名之爲燈，蓋馬內本可燃燭，然今無燃之者。跑時有鑼鼓爲之節拍，大抵前進後退，數度後仍歸原位，各佔一方，兩兩相對。跑後乃唱歌曲，佐以胡琴琵琶，即所謂馬燈調是也。其調通常爲七言四句，末兩句必爲重句，而此兩句之中，又有「噯喲噯噯唷」虛腔爲之過門。如此循環唱跑，短則四闋，長則十餘闋不等。所唱內容，不外哥妹調情之類，如「汰白紗」第一闋云：「姐在河頭汰，(同叱)白紗，失落金釵，(同叱)喔(同叫)表哥撿一撿，噯喲噯噯唷，我喔表哥撿一撿。」

春秋 風樓

維他命A魚肝油精丸
日本全國漁業組合聯合會負責保證
位單際國3600 D.A命他維含內
華來次初
元十金日價原瓶萬一牲犧
特價犧牲每瓶國幣十八元
贈品—並再贈送名貴贈品
凡購滿一瓶再贈送江西細瓷生肖飯碗一隻或時花細瓷飯碗一隻
購滿三瓶贈送乾隆燒藍名瓷飯碗一套計三件
購滿六瓶贈送乾隆御窰名瓷飯碗一套計五件
購滿十瓶贈送瑞典玻璃果盤一隻
購滿一打贈送眞紅木果盤一隻
立話購立送
總經理 大中藥房集
地址：白克路七四〇號 電話九四三六三
西區總經理 大吉堂國藥號十五號字A

新光 電話九四五九〇
今晨十時半早場映律一元半
下午三時，二時半，五時一刻，八時
最後兩天 陳雲裳 主演 徐立 也 娟 新華出品
重見光明
後天四場 王熙春主演 梅花落 二時半 四時半 六時半 八時半

金城
今天五場 十時開映 晨十時半 下午二時 四時一刻 六時 八時一刻
今晨十時半加映早場 座價 一元二角
熱寶 化座 白！
下集 周璇 慕容婉兒 白雲 袁紹梅
下集 惱人 春色
才子佳人 同心結 蕩婦思男 少年腸斷
張石川 何兆璋 合導 無上艷情巨片

金都 電話三一四〇三
今天四場 晨十時半 下午二時 五時半 八時一刻
今晨十時半映加一場 座價 一元二角
最後三天開映
張恨水原著 富家子 弟官 演說 滿盤致
胡蝶 縱情 天聲 胡 帝色
周曼華 呂玉堃 袁紹蘭 周起 周雯
國泰艷情巨片 金粉世家 張石川導演

皇后 電話九七七七二 福煦路三馬路口
今晨十時半早場 律一元乙 下午（四場）二時 四時一刻 六時半 八時三刻
絕頂浪漫 一致公認 遙遙無春 鄰邊 恨海難塡
貴婦風流 第廿天映
顧蘭君 李紅 黃河 （合演） 一睥一睨 長期 客滿
孤寂 綿長 慾情 鑄成大錯 新片 新戲院 新氣象

國聯 定座電話：九六二六一
今晨早場 十時半 映片 元乙角二
下午四場 二時 四時半 六時半 八時半
中區觀衆要求 祇映六天 第二天
李麗華 陸露明 破例領銜合演
香艷歌唱片 醉人歌曲 嬌頭 新穎 春色無邊 蝕骨銷魂
孫敏文逸民 殿化 合演
繼續客滿 藝華巨獻 女人心
女人心理 捉摸不定 哭笑吵鬧 都有道理
女人看了會心微笑 男人看了個個說妙

新光
滬西 麥特赫司脫路 新鐘 二時 四時 六時 八時
顧蘭君 王竹友 最後遺作 畢身逞武 雙鎗無敵
導演 方沛霖 女盜 白蘭花 滅南大北勤女俠 神秘艷麗 來去無蹤 女盜留名 蘭花爲記
屋頂肉搏 花園反攻 藥庫爆炸 衝鋒決戰
今晨十時半加場 映一

若要做事 快服 腦醫丁 能補腦 補腎 生精 助力
精力大 興致濃 新房藥品公司出售

申報分類廣告

招尋 尋人 周慶煥號如小名六斤，前在虹口天寶路某綢廠工作，自八一三後至今杳無信息，如有仁人君子知其下落請通知至杭州安慶路五號，俾得父子團聚至深感激 周寶柱 敬

徵求 高價徵買一切文具！ 茲願出高價徵求下列各種文具數量不拘多少 12華中，88高樂複寫紙，高樂鳳筆，警鐘臘紙 美女牌鉛筆（文名維納司）1H—7H 依斯傳牌銀行筆尖988 968 556 102盾牌橡球 派克PARKER鋼筆墨水及一切文具 河南路197號上海舊書商店面洽電話96895

文具廠戶注意 本局爲應客需需要徵求下列文具 88高樂複寫 12華中複寫 4號高樂臘紙 4號警鐘臘紙 5號968，988，556，14號銀行筆尖 如有上項文具出售者請逕向河南路交通路卅六號中國農業書局文具部面洽電話93963

徵購文具 88高樂 12華中複寫紙 高樂1H至7H 鳳筆 美女牌鉛筆 警鐘臘紙 派克鋼筆墨水 盾牌橡球 988 968 556 銀行筆尖 其他文具 高價收買 橡皮圈 誠記行 九江路296弄9號 電話95150號

文具廠戶注意 如有華中高樂複寫紙，鳳筆臘紙，派克墨水及銀行筆尖等文具出讓，願出高價請向山東路一六〇號王洽 電話94611

重價徵求 文具 藥品 1288高樂 華中複寫紙 988 968筆尖 八卦丹 龍虎人丹 萬金油 以上如出讓請電話九八六一四至一〇

誠徵義父母 某籍浙江籍男子因遭遇不幸，志願侍奉父母，其人學識道德均甚高，能力堅強，有志者請函馬路三八八弄一號問收轉

徵保姆 年三十四至四十有經驗，須識字，體壯，能操作，勤勞，性情和善，無家累者，供膳宿，待遇每月工資若干，請函威海衛路中社一號籍貫年齡經歷貼有照片不合者恕不回覆

徵求墨寶 敝友商人某君七旬壽辰，所贈壽聯以銀盾壽幛等件紀念，所有書畫各件，立軸四寸，高二尺，君同身價不論，一律酬謝，通信處棋盤街寶善里望餘館

徵求合作律師 某名律師求合作律師一位，須在各法院出庭，希望投函申報信箱三五二號，要件：履歷，明一律請開，約談

徵求墊款合作 歐籍商人某君虹口方面開設特別膳宿所，需款三千元，願從優給息，有安保並願擔保，請向東熙華德路791號接洽

徵求凹鼻 男女 雙眼皮 凹眉無痛，不開刀，當場補高，無疤痕，保證永不變形，雙眼皮成功，永不走樣，手術無痛，低陷完成 40元至60元 大成街福利成都路81號印泰2樓陳醫師

徵買幅桃牌白色木紗 七十支，全部請至法大馬路鄭家木橋精益里七號大成申莊（電話八三七〇三）面洽

徵廢紙 任何大量廢紙，請投函或電話，來人收買，營業舊紙文具，爽直無誤，蒙收：越日來洽 經柳路136號

徵求現金 徠卡鏡箱 出讓請投函海格路42號鮑洽

徵唱片 中華書局英語正音唱片一套，請函本報信箱345號

徵求肥皂用具 及原料，開明價格樣品，函南京路120號五樓319號乃榮

徵買鈣奶生 不論五元一磅裝，或十磅裝，開明數量及價格投函本埠郵政信箱一五六七號黃君

徵送貨員 本煤球號欲徵送貨員數名，須能吃苦耐勞，體壯，熟悉路線，確有切實保證者爲合格，會騎脚踏車者優先，供給膳宿，月薪面議，詳細履歷投函本報信箱三三二

徵求脚踏車 半跑 女 愛文義路大通路宅晉福里三五八號電話31835

徵求脚踏車 跑車 西愛咸斯路亞爾培路步高里六六號吳家 電話75454

徵求半跑車 破舊 請投函西愛咸斯路一〇二號廬洽

徵求人力車 內外胎 如願出售者請投函本報信箱311

徵求香精 化妝品廠所需原料不論多少，香精皂精及香水請開 律歡迎 少數均可

徵求 Thiazon Powder & Tab 請開明數量牌子最低價格及來函本報信箱327號

徵求糖果店 如有雙開間或單開間糖果店出盤者請開明接洽地址及價目函本報信箱333號

徵求 女生膳宿交通便利衛生設備 愛多亞路三二九〇一電話 請至

小學徵人接辦 有意者請至大華路口華英文小學王君洽 並携證件

聘請教師 小學教師範畢業王君洽

徵求房間 夫婦二人擬徵前樓或亭子間一間 靜潔，如願出讓者請電話九六二八一胡洽

中小學半價徵人接辦 滬西某著名中小學，學生二百餘，校長因事急離滬，徵人半價接辦，有意者請投函本館3347信箱合即面洽

徵屋 茲需公共租界中區樓上下統廂房及客堂二三間，如願出租者請撥電話九八八七四或至河南路吉祥里190號萬利申莊接洽

徵求女子中學 學生教員房屋校具清單投函本報346信箱朱收

徵求房屋 三層市房或里弄住屋，有誠意出頂或廠租者請函郵政信箱1754號

徵求店面 如汽車間或敎會中人請投函恩園路一二三號

重金徵求舖面 茲擬徵求北京路以西，南京路以北，江西路以東，附近周圍舖面一間，頂費及房租，如有上項房屋出頂者請開明最低價，申報館廣告部季志中君收轉

徵求夜校教室 茲需設課桌課椅 有安保，請開明租金地點及接洽，投函本報信箱350號

徵求布廠 茲徵求現成織布廠一所，全部布機二百台以上，在滬西區或虹口一帶均可，出售者請開明最低價格附函本報第331號信箱

購 RCA 收音機一架 RCA 長短波 冰箱 電氣 有出讓者電68150

贈肺病全生集 診所 剪報附郵向威海衛路563中法醫院索取

聘請 家庭教師 聘家庭教師一位，教英文，數學，物理，化學，每天晚間二小時，月薪十元，請逕至赫德路公館接洽

聘女教師 茲聘女教師，高級中學畢業，能担任英文，數學，請至北七零二弄四四號

聘女事務員 茲需添聘女事務員數名，年齡十八至廿六歲，略能書日語，身家清白，程度高中畢業，月薪五十元起，登報之日起廿一日前投函本報第351號信箱

徵聘英文女速記員一位 應徵者須高中畢業以上程度，並須有經驗者，年齡二十至二十八歲，供膳宿，詳細履歷附照片寄南京路哈同大樓二〇一號

招請醬油技師 某小學聘高級教員，詳細經歷及希望薪金函寄慶德路625號廣君面洽

尚有分類廣告轉入本報第八版

聘請

聘請 茲擬聘小學高級級任及夜校日文教員各一位，應徵者請駕小沙渡路□定路口三七○弄鱗村一○二號向裴君接洽

聘請賬房 往無錫任職，須具賬務與主任才幹者，保供膳宿，年薪約千餘元，又聘

聘請技師 請教授普通技術或來任職工作，請向福煦路崇福里九號接洽

聘請汽車跑街、腳踏車修理員 新金從業有經驗者，請駕六九○號朱君接洽

聘請 小學科任二位，師範或高中畢業男女均可，待遇面議，北新涇路南陽里19號李洽

聘請舞師 某舞校聘男女舞師數位，供膳宿，願受者開明履歷及應得薪金，寄申報信箱第372號，合則函約面談

招聘文具店熟手職員 某文具店欲招請熟悉文具貨名品格，端正忠誠耐勞，無不良嗜好者，並有股實鋪保，供膳宿，薪金視工作而定，欲就者請在上午九時至十一時向北山西路（愛而近路北）祿隆里十三號

招僱上等廚司 茲需廚司一人，須體格健全，上等烹調中菜手藝，供膳宿，股實鋪保者為合格，一經錄用，待遇從優，希至古拔路七十號福煦路南面洽，如無上等手藝請勿嘗試

待聘

◉女英文教師待聘 教會大學畢業，富有教授高中及大學一二年級英文經驗，願任家庭教師，函致薩坡賽路227號余君轉，女師待聘 師範畢業純粹北平話，願任家庭教授法租界愛麥虞限路惠安坊二號羅女士

營業

運柩 北平 天津 濟南 開封 徐州 南京 杭州 華中 華北 各站 請向虬江路七九一號（寶山路口）電話（○二）二四六七通利運柩部洽

長城企業公司 代客買賣 華商股票 寧波路四十七號 電話一七四三八
新編股票市價統計 歡迎索閱

太和飯店 愛文義路西摩路◉租金低廉◉ 三○弄（望德堂）六號◉電話35134◉房間清潔◉

包造庭園 設計庭園花卉樹木 草皮假山魚池球場 南京路外灘沙遜房子 下面電話14777 南洋種苗公司啓

破襯衫變成新襯衫（首創變軟硬領） 西裝襯衫領口袖口等破碎不能穿者請送本公司改舊變新 營業時間上午八時至七時 每件一角起 ▲上海（南京路口）山西路一四三號 達影照相館二樓 良友襯衫公司◉◉ 裁製獨特◉萬難摹仿◉洗滌燙挺◉迎合心理◉◉

出門修理無線電 工程可靠，取費三元，當面修好，迅速便利，電話22589電通

公司修聲專新無線電 電話0357 3 4 或 0 5 0 2 5 8 9 修費三元，轉到另件自配 修理

出門精修收音機 修費兩元，保用一年，工作精確，修後如新 電話40227志明

新專修藝沙法 電話97677 請打翻新做套 登府修理 取費精料 高技 克己 浙江路三○四號

法國女子按摩 外國年輕女子擅長各種按摩 歡迎光臨 時間下午二時至八時 威海衛路840號走前門

外國女子按摩 年輕女子擅長按摩 歡迎光臨地點麥特赫司脫路寺路角215弄4號一號房間 靜安

新開上等西人按摩 文義路一六○九號（在赫德路及膠州路之間） 歡迎光臨 人 華 請 愛

中西女子按摩 年輕女子招待週到 地址靜安寺路靜安別墅念四號房間 每日下午二時至十時 念五號 七號

◉按摩 外國女士數位擅長各種按摩 歡迎光臨 靜安寺路一○八一弄七號房子內A字七號 時間下午一時至八點半

◉年輕外國女子按摩 歡迎高尚華賓光臨 請駕靜安寺路一二○五號十六號公寓 時間每日下午二時至九時

◉丹麥女子按摩 歡迎高尚華賓 請駕靜安別墅三十三號門牌二號 寺路一○二五弄 時間每日下午二時至九時 請由後門進出

◉按摩 聘有中西女子助手 請駕靜安寺路一○二五弄靜安別墅七十六號 三樓十四號房間 時間每日下午二時至十一時

出售

現鈔收買 日光牌肥皂 電話八一四五二

出最高價收買洋燭肥皂 電話41999 或買或賣 天元行接洽

◉高價收買緞條手帕坯布及成品均可現款交易◉

古林重價收買書畫 沈鳳凡民國書畫 ... 請至五馬路公順里三號江君接洽 電話92196

再收售古玩書畫 瓷器雜件 代擬代寫對聯 ... 貨品不論大小均可收件 處理古玩 ... 古林書畫

首創專收上等第一 木器 90179 98672 直隸路35號 廟街 買收木器服務社

舊貨 高價收買 電話38955 裝皮貨地毯鋼琴風扇收音機打字機銅鐵床衣服 755大昌公司 ... 安寺路

收買舊貨 打字照相機 中西木器風扇縫衣機 新閘路536新閘公司 36459 電話轉接

三友實業社 出售好手帕 花色雅緻，式樣大方，特價七天今日第四天了 電話購買撥九七○八八

三友實業社 出售好被單 贈送方便丸 買一條，送一瓶，另售每瓶三元。電話購買撥九七○八八

亞美收音機 響亮清晰 効高實惠 江西路三三 福煦路八四六

吳興昌 愛文義路 卡德路口 電話三五五二六號
現成西裝（定價劃一）
萬來鐵克司西裝 每套$195.00
全毛海力斯大衣 每件$185.00
雨衣 AD K華達撲羅夫 每件$71.50

↓花呢嗶嘰 常青元色 咖啡 八尺二丈廿三元 八尺二丈廿四元 源興機織廠 永北路十九弄即麥根路新閘四號 電話購貨98702

花呢嗶嘰 巧克司呢 常青元色咖啡 八尺二丈廿三元 二丈八尺廿六元 經基公司紡織 北山西路五六八弄九號山西大戲院北 電話購貨44571

樂器 GIBSON REGAL AMATUS 吉他 欲廉價出售 靜安寺路1081 大夏大學內20號朱

日光燈儲電器 膠布 批發另售 並承裝水電工程 江西路141號久孚行 電話19823

擱銀箱 史同牲 ◁銀箱廠▷ 製造·修理 廉門鋼鐵文具 工料精美 定價克己 ◁發行所▷ 五馬路三○二號 電話10634 晉家即接於新片每星期日 ... 貨品十行海浴美四川路 ... 雜誌公司發

新式透明照相著色片 一附洋十四角 二鮮艷色三套一元零賺每片四分四角起 外埠加郵費一角上海梅司非而路C字51號 影迎經銷

自修適用 日語混合讀本 編者編 122號 版出 每冊二元 ... 金神父路129弄108號 ... 四馬路中學生書局

灰色機製草紙 最實惠！最經濟！ 三連1080張每捆拾壹元 雙連1080張每捆九元 單連2160張每捆 品質超眾 電話94629 厚紙即送不誤 取送力白克路同春坊45號

桃色 28½×40 牛皮紙 廉售 每令七十八元 合各界包紮之用 法大馬路卜鄰里九號 電八一一七二社

◆本號自向產地運到大批標準衛生草紙 歡迎批購 特別便宜 地址法租界鄭家木橋東里十二號榮豐申莊啓◆

出售 茲有巨型手風琴 Piano Accordion 一只 係"Soprani" 牌子 左右手均鋼琴式 另有 Clarinet, Boehm System 係 "Buescher" 牌子 Metal Made, Silver Covering 適初學 ... 洽

出售 名貴美國十四拉手五組大型風琴 ... 爾培路蒲石路北)238弄16號 ... 洽

廉售 益來天平牌標準雙面蠟紙鋼版數百片 廉讓 向愛多亞路1212號電38966接洽

廉讓 美國電流電壓各式電表 種110/200及高低壓方棚，充電機，蓄電池，永備乾電池等 誠意割讓 有意者請電話82304 衛君

大喜牙膏 超高質香 一致公認 白齒除臭 有特效 最

愛弗釋金筆 同學聯管二枝每枝105元 天津路益湯弄集益里30號 ... 14K自來水筆 ... 廉售 ...

出售 高尚美國式 批存貨無多 欲購請至法大馬路 ... 坊衛惟祥里一號華君洽

皂頭 三星五洲 ... 條每 ... 電話購貨四二九八二 ...

收音機 桌型 七燈 ... 上型燈 ... 不良 到之廉 試聽 ...

九燈 無線電 廉讓 RCA 式樣美觀 長中短波 一千餘元 新聞路906弄17號 ...

◉良犬出售 孤狗 ... 德國良種大警犬一頭 五月 ... 愛多亞路浦東大廈 ...

德國警犬 ... P.M. 2-5

南國珍品 紅豆又名相思子製 ... 西愛路七十八號光陸 ...

◉賤讓 廉讓新式紅木傢具 計十二件 出讓 ... 路口三百零六號張君 ...

◉ ... $225 高低任意中車美而堅零 ... 廉 ... 威海衛路三四六號

廉售新舊腳踏車 平跑 女跑 矮 ▲舊車二百餘元起 保證全新 ▲新車五百餘元起 新車可比市價上漲耐用 (強生社)霞飛路西首 ... 渔陽里 ...

腳踏車大賤賣 ●恒大車行○開幕紀念○○ △宣言 誠忠 信 ... 廉 價 高 貨 ▽

贈送 本年新車用 另件六種 照會 地址：霞飛路南首富山路第九十八號

廉售腳踏車 平跑 女跑 ▲舊車二百餘元 ▲新車五百元 別處比較後再來 ... 路口270 (順風社) 愛文義路梅白格路 ...

三輪腳踏車 新舊皆有 ... 電話31613 萬 ...

廉讓腳踏車 英貨全新車胎$260 雙槓車 ... 出讓 ... 出讓腳踏車 Royal 全新腳踏車 ... $320

腳踏車廉讓 茲有英國製平車一輛九成新（腳煞跑車式手柄）請臨愛文義路六○八弄八十九號接洽可也

教學

令 ... 跑車 ... 女腳踏車 ...

跑車廉讓 ... 跑車 ... 平車 九成新 ... 海格路北江西路 ...

跑車 全新鋼骨 法國膠州路三七 ... 接洽電車十七十八廿四十 ... $480

腳踏車 九成新英製 粗鋼絲架平面 靜安寺路靜安別墅57號 ... 平車 ...

紅手平車 九成新英國 ... 身堅 ...

腳踏車 平車 出售 ... 英國女車一輛 ... 成新$550 ... 英國平車一輛 ... $520 ...

廉售包車 茲有八成新包車一輛 ...

◉嫁俱廉讓 九成新如要大西式 ...

照相材料出售 ...

茴香香精 廉售 ... 上好茴香油香料 ...

出售 大鑽床 英國貨可鑽四寸眼 子六尺 ... 洽

白煤 風爐 ... 松柴 ...

白煤 煙煤 平開 出售 上海煤球公司 電話七六五○三

招生

上海女子補習學校 不限年齡 不拘程度 ▲業科目 ... 英文 ... 日文科 ... 三日上課 ...

國語 日語教授 東亞婦女會主辦 ...

書法 教師資格 ...

◉教英文 ...

教授德國文學 ...

郞烈風親教英文 ...

減費生五名 ...

教授英文 ...

三極無線電專科學校 ...

南洋無線電 交大校友主辦 ...

教授鋼琴 ...

教授鋼琴 ...

教授鋼琴 ...

教授催眠術 ...

飲食

四川冬菜 川產公司 山東路二二一號 電話 92476 ...

娛樂

百樂門 舞學 ...

拍賣

益中拍賣行 ...

王忻堂余華龍律師委託 上海建昌行 ... 檯打字機 ... 吐綵子綿茵陳 ...

房地產

雙間三層洋房出售或出租 ...

JUSFIELD RD. 極司非爾路 ...

召盤

投資穩安實業良機 ...

現成機器廠廉價召盤 ...

電料召盤 ...

召頂

▲第一特區

召頂 ...

市房召頂 ...

▲第二特區

公寓召頂 ...

洋房召頂 ...

召租

▲第一特區

召租 ...

召租 ...

敞屋招租 ...

◉招租 ...

幽靜洋房分租 ...

召租 ...

◉愚園路房間出租 ...

第一特區高上市房出租 ...

間分租 ...

研究工場或寫字間召租 ...

召租 ...

召租 ...

▲第二特區

住宅分租 ...

◉召租 ...

◉召租 ...

召租 ...

召租 ...

大仕房招租 ...

霞飛路新花園洋房召租 ...

房子 ...

大樹花園 洋房獨用浴室 ...

聲明

改組聲明 ...

雙林楊朱氏為劣子楊驅逐劣子聲明 ...

聲明 ...

上海新學會社 中國農業書局 緊要聲明 ...

聲明 ...

馬以鍾楊掌英與顧寶其脫離同居關係聲明 ...

張意平代表 ...

父應維生為與子脫離關係啓事 ...

▲推受盤

成泰腳踏車行 孫永興電焊公司 受推盤聲明 ...

推受盤聲明 ...

華通 朱裕賡 推受盤 ...

大通西藥行推盤聲明 ...

盤聲明啓事 ...

同啓

遺失

遺失聲明 ...

遺失方單作廢 ...

▲支票 股票

遺失聲明 ...

遺失聲明 ...

遺失聲明 ...

▲存單 存摺

遺失存單 ...

▲提單 棧單

遺失棧單聲明 ...

◉遺失聲明 ...

▲圖章

失滅圖章聲明 ...

崔同福聲明遺失圖章 ...

遺失聲明 ...

遺失圖章聲明 ...

遺失圖章聲明 ...

遺失圖章聲明 ...

遺失圖章聲明 ...

遺失聲明 ...

遺失印章 ...

醫藥

結婚 是天堂 是地獄 憑君心造 娶妻教科書 每部二冊 每冊二元 購買三友特別禮券，當時說明購送婚嫁者，得附贈娶妻教科書一部。

通便最靈方便丸 大瓶三元 電話購買：

肺病根本治療所 ...

醫師瞿惕時 ...

陳範我 專治男婦疑難雜證 ...

專治乳岩 ...

申報十種人事分類廣告 一律四角 ... 電話請撥93248

乳岩名家朱少岑 ...

申報 廣告刊例（三十年十一月一日起實行）
（一）特等 （甲）登於報名下以二十五字高為一行共二十行每日每行法幣一百○五元 （乙）登於新聞上每日以四十字高為一行共十五行每行法幣一百○五元 （丙）登於每日每行法幣四十五元
（二）頭等 （甲）自封面起 ... （乙）每行法幣十元 ...
（三）二等 登於緊要分類廣告地位每行以二十字高為限每次至少四行每次法幣兩元每日每行二元二角
館址 上海漢口路望平街口 電話 九三二四八